MAS FRÝDLANTSKO BESKYDY

Mikroregion Frýdlantsko-Beskydy

Baška * Čeladná * Janovice * Kalenovice * Metylovice * Staré Hamry * Frýdlant nad Ostravicí * Pstruží * Lhotka * Kunčice pod Ondřejníkem * Ostravice * Baška * Čeladná * Janovice * Kalenovice * Frýdlant nad Ostravicí * Metylovice * Staré Hamry * Pržno * Pstruží * Lhotka

Kde najdete tu svou?

Frýdlant n. O.	str. 2
Staré Hamry	str. 3
Lhotka	str. 4
Baška	str. 5
Pržno	str. 6
Ostravice	str. 7
Malenovice	str. 8
Metylovice	str. 9
Pstruží	str. 10
Čeladná	str. 11
Janovice	str. 12
Bílá	str. 13
Kunčice p. O.	str. 14
Kultura, informace	str. 15

Zpravodaj pro 13 obcí *Březen 2022*

Dopravní situace v Beskydech – téma pro senátorku

MIKROREGION – Helena Pešatová, starostka Frýdlantu nad Ostravicí a senátorka pro Frýdecko-Místecko, si vzala za své téma dopravní situace v Beskydech, které trápí i její kolegy v čele obcí Mikroregionu Frýdlantsko-Beskydy:

Po svém nástupu do funkce senátorky se snažím dostát svému slibu a věnuji se podnětům, které dostávám od starostek a starostů regionu. Abych získala větší přehled o potřebách obcí, zúčastnila jsem se schůzí všech frýdecko-místeckých mikroregionů. Největší nedostatky spatřují zástupci obcí zejména v oblasti dopravy. Z tohoto důvodu se dopravními problémy, které naše obce zatěžují, již více než rok průběžně zabývám.

Shodli jsme se, že společným problémem celého regionu je mimo jiné poškozování komunikací přetíženou nákladní dopravou. V této věci proto iniciujeme **nákup mobilní váhy** pro kontrolní vážení Policií ČR, která bude využívána pouze v obcích okresu Frýdek-Místek. Efektivitu nákupu váhy nyní zvyšuje i nedávná změna zákona číslo 13/1997 o pozemních komunikacích, která zavedla zvýšené pokuty v případě, že řidič neuposlechne výzvu policisty podrobit vozidlo nízkorychlostnímu kontrolnímu vážení. Pokuta v příkazním řízení se od 1. ledna 2022 zvýšila ze 40 až na 100.000 Kč.

S obcemi, které lemují dálnici D56 od Ostravy do Frýdku-Místku, řešíme **možnost zrušení dálničního poplatku** v úseku mezi exity 40–52. Povinnost dálniční známky svádí mnohé řidiče využívat průjezd přes okolní obce. Avizované zdražení dálniční známky situaci zřejmě ještě zhorší. Úlevu od zbytečného průjezdu vozidel do 3,5 tuny by obcím jistě přinesla možnost využívat úsek D56 jako svůj přirozený bezplatný obchvat. Za tímto účelem jednáme s Ministerstvem dopravy o udělení výjimky ze zpoplatnění daného úseku dálnice.

Nejaktuálnějším projektem v oblasti dopravy je úsilí o **celoroční zákaz vjezdu tranzitní kamionové dopravy do chráněné krajinné oblasti Beskydy**.

Spolu s více než 50 zástupci regionu jsme podali žádost k rukám hejtmana MSK, v níž usilujeme o nápravu důsledků rozhodnutí Ministerstva dopravy, kterým v devadesátých letech došlo k rozsáhlé změně v uspořádání silniční sítě v ČR. Tato změna velmi negativně zasáhla do života občanů a návštěvníků CHKO Beskydy.

Zmíněným rozhodnutím bylo totiž umožněno, aby chráněnou krajinnou oblastí Beskydy, která je dnes zahrnuta do soustavy evropsky významných lokalit Natura 2000, tranzitovala přeshraniční kamionová doprava. S vědomím nízkého rizika postihu vysílají firmy celoročně své řidiče přes CHKO Beskydy na Slovensko a dále do jižních států.

Zvýšená doprava vede ke snížení kvality života a bydlení, a to zejména vlivem zvýšené hlučnosti a celkového znečištění ovzduší. V některých úsecích způsobuje i snížení bezpečnosti.

Při dopravních nehodách vznikají několikahodinové uzávěry, které znemožňují průjezd osobních vozidel, autobusových linek i vozidel IZS do horských obcí a do turistických oblastí. Závažné dopravní situace ohrožují v konečném důsledku celý ekosystém CHKO Beskydy – nejvíce pak desítky živočišných druhů a rostlin, které jsou samy již ohroženy vyhynutím.

Snad nejpalčivějším problémem však zůstává skutečnost, že obsah projíždějících cisteren ohrožuje kvalitu vody v přehradní nádrži Šance. Ta je zásobárnou pitné vody nejen pro Frýdecko-Místecko, ale i pro část Ostravy či Karvinska, a na jejích dodávkách závisí statisíce našich obyvatel.

Na podnět starostky obce Staré Hamry Evy Tořové se současnou situací a možnostmi jejího zlepšení již řadu měsíců zabývám. Spolu s dalšími starostkami a starosty obcí všech frýdecko-místeckých mikroregionů jsme v loňském roce uskutečnili řadu jednání, na která jsme přizvali i zástupce Ředitelství silnic a dálnic, projekční kanceláře RSE, Dopravního inspektorátu PČR a experty z hlediska dopravy, Povodí Odry, náměstky hejtmana MSK i vedení města Frýdek-Místek, právníky a další.

Výsledkem byla široká shoda v názoru, že v souvislosti s dokončováním obchvatů Frýdku-Místku a Třince se nám nyní, po více než

Zdroj fotografie, kde hasiči vytahují zapadlý kamion s naftou unikající do řeky Ostravice: HZSMSK, Frýdecko-Místecko, 17. října 2020.

čtvrtstoletí, otevírá možnost změnit současný nevyhovující stav a stále se zhoršující dopravní situaci v oblasti zlepšit odkloněním tranzitní kamionové dopravy.

Požadujeme aktivní jednání, jehož cílem je zavedení celoročního zákazu průjezdu tranzitní kamionové dopravy přes CHKO Beskydy.

Naší snahou je, aby Beskydy zvýšily svou přidanou hodnotu coby rekreační, turistická a chráněná krajinná oblast, která se řadí do soustavy chráněných oblastí EU Natura 2000.

Uvědomuji si, že tento náš záměr bude nejen časově, ale hlavně finančně náročný a čeká nás ještě mnoho jednání s nejistým výsledkem.

Věřím však, že společně se nám to podaří!

Helena Pešatová, senátorka pro Beskydy

slovo starostky

Vážení spoluobčané!

při psaní úvodního slova do našeho zpravodaje Mikroregionu jsem si představovala, že bude s přicházejícím jarem plné pozitivní energie a radosti z toho, že se nám podařilo překonat dvouleté období spojené s pandemií Covid-19. Hodlala jsem vás pozvat na připravované společenské kulturní i sportovní akce, abychom společně oslavili návrat k běžnému životu.

Bohužel aktuální mezinárodní situace na východě Evropy se náhle změnila a na Ukrajině vypukla válka. To, co se za poslední dny odehrává nedaleko našich hranic, se nás všech bytostně dotýká a nikoho nenechává lhostejným. Velmi si cením obrovské vlny solidarity na obranu demokracie a naší budoucnosti. Jakákoli pomoc je cenná a důležitá.

Pevně věřím v úspěšná jednání nezbytná pro zachování míru nejen Evropě, ale na celém světě!

S úctou Helena Pešatová, starostka Frýdlantu

Kurz, který vás naučí podnikat bezpečně a bez rizika

MIKROREGION – Mikroregion a MAS Frýdlantsko-Beskydy ve spolupráci s projektem Podnikni to! spouští bezplatný kurz pro své občany. Je určen těm, kteří mají v hlavě podnikatelský nápad, ale neví, jak ho zrealizovat, podnikatelům, kteří hledají novou inspiraci a jistotu při zavádění nových produktů, nebo zájemcům, které podnikání láká, ale konkrétní nápad ještě hledají.

Pět setkání v pěti týdnech vás naučí, jak systematicky krok po kroku hledat a najít funkční nápad, otestovat jej, ověřit jeho potenciál a nastartovat finančně udržitelný projekt.

Získáte obecné know-how, které už vám nikdo nevezme, a nápady ve vaší hlavě získají reálné obrysy. S minimem rizika a finančních investic.

Nezáleží na tom, jestli je vaším snem mít menší lokální firmu, přivydělat si vlastním projektem při zaměstnání nebo vybudovat mezinárodní firmu. Na konci kurzu budete mít smysluplný projekt a hlavně plán, jak jej úspěšně rozjet.

Naše absolventka Iveta shrnuje: „Během kurzu se mi otevřely oči – získala jsem spoustu inspirace a cenných rad. Zase mi svitla naděje na podnikatelský úspěch. Potvrdilo se mi, že když člověk chce a nepřestává hledat nové cesty, úspěch se dostaví. Poznala jsem inspirativní prostředí plné různých životních příběhů, které spojuje touha po vybudování něčeho vlastního, na co může být člověk pyšný. Na základě podnětů od zkušených lektorů jsem se mohla podívat na své dosavadní podnikatelské kroky zase z jiného úhlu, který přinesl nové podněty."

Provázet vás bude zkušená podnikatelka. Díky jejímu vedení a letitým zkušenostem se můžete vyhnout největším začátečnickým chybám a budete mít dost prostoru svůj projekt dobře nasměrovat. Inspirací budou bezpochyby i ostatní účastníci. Staňte se součástí komunity podnikavých lidí ve Frýdlantě a jeho okolí!

Kurz je určen pro občany obcí mikroregionu Frýdlantsko-Beskydy, pro zaměstnané, studenty i maminky na mateřské.

Skládá se z pěti setkání, která budou probíhat jednou týdně vždy ve středu. První workshop odstartuje ve středu 13. dubna v 17.30 v Kulturním centru Frýdlant n. O., Hlavní 1755. Účast je díky podpoře Mikroregionu Frýdlantsko Beskydy zdarma. Zájemci se můžou přihlásit na webu podniknito.cz na podstránce s názvem Podnikni to! ve Frýdlantu nad Ostravicí nebo jednoduše napsat na e-mail platenikova@podniknito.cz.

Informace o kurzu Podnikni to! ve Frýdlantu nad Ostravicí:

- Kurz je určen pro všechny občany města a okolních obcí mikroregionu (Baška, Bílá, Čeladná, Frýdlant nad Ostravicí, Janovice, Kunčice pod Ondřejníkem, Lhotka, Malenovice, Metylovice, Ostravice, Pržno, Pstruží a Staré Hamry).
- Úvodní workshop začíná 13. dubna 2022 v 17.30.
- Kurz proběhne v Kulturním centru Frýdlant n. O., Hlavní 1755
- Celkem je připraveno pět tematických setkání, vždy ve středu od 17.30 do 19.30.
- Kurz povede zkušená podnikatelka a majitelka rodinné biofarmy – Markéta Menšíková.

Reakce absolventů:

- Zajímavý koncept, jednoduchý a jasný návod na vyhodnocení nápadu. Pěkné vedení od začátku k realizaci. (Sandra)
- Kurz mě naučil přemýšlet jinak o problémech – jako o příležitosti. Myslím, že po kurzu se člověk přestane podnikání bát. (Martin)
- Rozhodně skvělé vidět svět podnikání z jiného úhlu pohledu, než jak je obecně ve společnosti vžité. Spousta skvělých tipů, které člověku „otevřou oči". (Eva)

V Beskydech to žije – mikroragnty s MAS Frýdlantsko-Beskydy

BESKYDY – Dnes se ohlížíme za projektem, který byl zrealizován v lednu 2022 pod názvem „Pořízení mikrofonů, vč. stojanů pro ochotnický divadelní spolek Sokol na prknech Metylovice.

V rámci tohoto projektu si Tělocvičná jednota Sokol Metylovice pořídila nové mikrofony se stojany pro svůj ochotnický divadelní spolek „Sokol na prknech". Nové mikrofony se stojany si soubor poprvé naostro vyzkoušel na přestavení Dokonalá svatba, které mohli diváci zhlédnout v Kulturním centru ve Frýdlantě nad Ostravicí. Situační komedie Robina Howdona v podání sedmi členů divadelního spolku pod taktovkou režiséra Davida Hyšplera vždy vyprodala hlediště sokolovny v Metylovicích a úspěch hra slavila i ve Frýdlantě n. O. Za MAS a Mikroregion Frýdlantsko-Beskydy jsme rádi, že jsme mohli finančně podpořit koupi těchto mikrofonů.

Základní škola Frýdlant nad Ostravicí
náměstí T. G. Masaryka 1260,
příspěvková organizace

Dovolujeme si Vás pozvat na připravované akce pro budoucí prvňáčky a jejich rodiče.

Školní rok 2021/2022

Pohádkové hraní v opravdové škole

Pro děti (8. – 9. března 2022)
V dopoledních hodinách navštíví děti z předškolního oddělení MŠ v doprovodu své paní učitelky vybrané třídy I. stupně, kde si hravou formou společně se svými budoucími staršími spolužáky vyzkouší vyučování nanečisto.

Pro rodiče (9. března 2022)
V době od 14:00 do 17:00 hod. mají možnost školu navštívit i rodiče těchto dětí, případně další zájemci o vzdělávání na naší škole, aby si např. prohlédli vybavení tříd, odborných učeben, učební pomůcky, učebnice a seznámili se s pedagogy, kteří budou společně s vedením školy připraveni odpovědět na případné dotazy (školní zralost, organizace zápisu, ŠVP, organizace vzdělávání na I. i II. stupni ZŠ a jiné).
Tato plánovaná akce pro rodiče nahrazuje tradiční Den otevřených dveří, který není možné za stávajících epidemiologických podmínek v plném rozsahu uskutečnit.

Zápis do 1. tříd pro školní rok 2022 - 2023
(čtvrtek 7. dubna 2022 od 13:00 do 17:00)
Zápis do 1. třídy je významným okamžikem v životě dítěte a jeho rodiny. Škola plánuje uskutečnit zápis prezenční formou za účasti dětí i rodičů.

Informační schůzka rodičů budoucích prvňáčků
(červen 2022) Schůzka rodičů budoucích prvňáčků s vedením školy a třídními učitelkami 1. tříd pro školní rok 2022/2023.

! DŮLEŽITÉ UPOZORNĚNÍ !
Vzhledem k stále trvající komplikované epidemiologické situaci je možné, že budou plánované akce přesunuty na jiný termín, který jejich organizaci umožní. Sledujte, prosím, webové stránky školy, na kterých budete o případných změnách informováni.

Na společná setkání se těší ředitelství školy spolu s učiteli I. stupně

reditel@zsfrydlant.cz • zastupce1st@zsfrydlant.cz
tel.: 558 678 169 • www.zsfrydlant.cz

Pozvolné návraty v naší Tégeemce

Ten, kdo alespoň trochu sleduje kulturní dění, si možná stačil všimnout, že se již třetí rok točí některé události kolem vzpomínek na člověka, jež se do našeho podvědomí zapsal jako učitel národů. Ano, řeč je o Janu Amosi Komenském, jehož můžeme s klidným srdcem označit za spisovatele, lingvistu, presbytera, teologa, filozofa, vědce, a především osvíceného učitele a jednoho z nejvzdělanějších lidí své doby.

Před třemi lety to bylo 350 let, co skonal, letos 28. března si připomínáme 430 let od jeho narození. A právě tento den slaví všichni učitelé svůj svátek. Po dvou letech, které jsme prožívali často jinak, než jak jsme my všichni školou povinní byli zvyklí, je možné s mírnou opatrností prohlásit, že se snad začíná blýskat na lepší časy. Pan Komenský by z toho měl asi stejnou radost, jakou máme my.

I když se nám to mnohdy po všech těch online peripetiích nechce uvěřit, život dětí přicházejících každodenně do školní budovy se pomalými kroky začíná vracet tam, kde ještě nedávno byl. Není to sice zatím návrat, jaký bychom si představovali, ale jsme rádi za každý sebemenší uskutečněný projekt. Jedním z takových počinů bylo například uspořádání školního kola recitační soutěže na 1. stupni.

V úterý 8. února se sešli odpoledne mladí recitátoři, aby ukázali porotě a dalším nadšencům pro poezii, že na básničky v době distanční výuky nezanevřeli. Celkem 42 soutěžících v obou kategoriích prožilo příjemné odpoledne, ve kterém se sice porovnávaly jednotlivé výkony, jak bylo ale zdůrazněno, každý přednes měl svoji cenu a my si považujeme účasti všech.

V mladší kategorii 2. a 3. tříd recitovalo 24 soutěžících. Nejvíce porotu zaujal na 1. místě Michal Tomášek ze III. B, hned za ním obsadili 2. místo Jan Herot z II. B a Tobiáš Kavík ze III. A. 3. místo si pak rozdělili Zuzana Mališová z II. A, Agáta Veselková z II. C a Matyáš Vorobel z II. A.

Starší kategorii 4. a 5. tříd zastoupilo 18 dětí. Jasnou vítězkou se s krásným kultivovaným přednesem stala Ema Tomalíková z 5.C, 2. místo patří její spolužačce Kateřině Březinové taktéž z 5.C, o 3. místo se podělily hned tři soutěžící: Natálie Kubíková ze 4.A, Klára Kecová ze 4.B a Adriana Vaňková ze 4. C. Vítězům přísluší gratulace a zúčastněným poděkování za odvahu, pěkné básničky a příjemně poeticky strávené odpoledne.

Dalším z počinů, který obohatil život malých školáků byl únorový celotýdenní projekt prvňáčků Hrajeme si na Indiány. Ve třídách nechyběl totem, barevné čelenky a někdy i ručně namalovaná trička. K tomu všemu zajímavé povídání, hry a zábavné úkoly, zkrátka malé zpestření, jež si naši nejmenší určitě zasloužili.

Malí indiáni z 1. A v ZŠ TGM.

Úspěšní recitátoři ze 4. a 5. tříd.

Všem nám je jasné, že doba je nejistá, a nevíme, jaké překvapení nám připraví nový typ viru známý jako omikron. Pokud to ale situace alespoň trochu dovolí, budou našimi hosty ve dnech 8.–9. března děti z místních mateřských školek na našem dopoledním Pohádkovém hraní na školu, jehož odpolední součástí je pak jakýsi Den otevřených dveří pro rodiče budoucích prvňáčků (9. 3.). Nejvíce by nás potěšilo, kdybychom mohli po dvou letech uskutečnit tradiční **Zápis do prvních tříd**, který je naplánován na **čtvrtek 7. dubna 2022 v době od 13 do 17 hodin**. Jestli se vše, co zamýšlíme, podaří, bude to přínosem pro všechny. Děti i rodiče, kteří se rozhodují, kam zapsat svého potomka k plnění povinné školní docházky, protože budou moci poznat, jak to u nás ve škole chodí a vypadá. Pro nás učitele, kteří asi jako všichni toužíme po návratu k životu, na jaký jsme byli zvyklí. Podrobné informace k připravovaným akcím naleznete přehledně na plakátku anebo na našich webových stránkách.

lg

INSPIRATIVNÍ PESTRÁ KRAJINA
-KDE JE VŮLE, TAM JE I CESTA

SEMINÁŘ

KDY: 30. 3. 2022
OD: 8:30-14:30
KDE: HOTEL YURA
(BÝVALÝ HOTEL PROSPER),
ČELADNÁ 246

MAS FRÝDLANTSKO BESKYDY

Přednášející:

- **Mgr. David Pavliska**: Neproduktivní investice v lesích;
- **Ing. Marek Daňhel**: Podpora biodiverzity v podmínkách Těšínského Slezska;
- **Jarmila Žídková**: Neproduktivní investice v lesích a zavádění preventivních protipovodňových opatření v lesích;
- **Miroslav Herot**: Příběh zemědělské farmy v krajině;
- **Bc. Jiří Michalisko**: Agrolesnictví – nový směr péče o krajinu;

Hlavním cílem semináře je ukázat nejen malým vlastníkům půdy, jak jejich půdu zkvalitňovat, zvyšovat pestrost pěstovaných plodin, odstranit nadměrnou chemizaci, bránit erozi a dalšími kroky zvyšovat pestrost krajiny a podpořit její biodiverzitu.

Seminář je určen zemědělské i nezemědělské veřejnosti, potenciálním žadatelům z PRV a partnerům CSV.

Přihlašování probíhá e-mailem do 21. 3. 2022 na malouskova@masfb.cz.

Srdečně Vás zve MAS Frýdlantsko-Beskydy a Celostátní síť pro venkov.

VÍCE INFORMACÍ NA TEL. ČÍSLE 736 242 410.

Halové MČR mladších žáků v tenise

Panorama Sport, z.s. pod záštitou Českého tenisového svazu, ve spolupráci s Městem Frýdlant nad Ostravicí uspořádalo ve dnech 19.–22. února ve Sportovní a tenisové hale Panorama sport ve Frýdlantě nad Ostravicí Halové Mistrovství České republiky v tenise v kategorii mladších žáků.

Během nabitých čtyř dnů se na kurtech potkalo 32 nejlepších hráčů z celé republiky. Halovými mistry České republiky pro rok 2022 v kategorii čtyřhry se stali Tomáš Havel a Pavel Oliver Dufek z TK AGROFERT Prostějov. V kategorii single do finálového zápasu postoupili hráči z našeho regionu, a to David Drlík z TK Na Dolině, o.s. proti Alexejovi Bubovi z TK Havířov, z.s.. Po napínavém souboji se skórem 4:6, 6:1, 6:2 se halovým Mistrem České republiky v kategorii mladších žáků stal David Drlík. Děkujeme účastníkům za napínavé zápasy a všem partnerům za možnost toto mistrovství ve Frýdlantě nad Ostravicí uspořádat. Již nyní se těšíme na další tenisové zážitky.

Panorama Sport, z.s.

Finalisté v kategorii dvouhry se starostkou Helenou Pešatovou.

POZVÁNKA NA SEMINÁŘ PRO ŽADATELE
VÝZVA MAS Č. 5 Z PRV

FICHE 21: Investice od zemědělských podniků
FICHE 29: Základní služby a obnova vesnic ve venkovských oblastech

KDY: 8. 3. 2022 od 14 hod.

KDE: Čeladná 1, Obřadní síň

PROGRAM:

1. Základní údaje o výzvě (termíny, výše podpory, užitečné informace apod.)

2. Obecná ustanovení, způsobilé výdaje, provádění změn, zadávání zakázek, hodnocení a publicita, nejčastější chyby žadatelů

3. Podmínky fiche 21 a 29

4. Jak vyplnit žádost – základní informace k systému pro předkládání žádostí v Portálu Farmáře

Potvrďte prosím svou účast na semináři do 4. 3. 2022 na e-mail: malouskova@masfb.cz nebo tel. +420 736 242 410

Olympijský Komeňák – čeština a dějepis

V uplynulých dnech jsme všichni s napětím sledovali výkony našich sportovců v rámci zimních olympijských her. Svou „olympiádu“ si mohou každoročně užít také žáci základních škol, kterým Ministerstvo školství umožní poměřit své znalosti s ostatními zájemci v rámci předmětu, který je baví. V našem Zlatohradu zatím proběhly olympiády z českého jazyka a dějepisu.

Začínali jsme 51. ročníkem Dějepisné olympiády, která byla letos zaměřena na život české šlechty v období středověku a novověku. Soutěže se zúčastnilo osm milovníků historie z 8. a 9. ročníků. Nejlépe si s tématem poradila Victoria Anna Chlopčíková z VIII. B a postupuje do okresního kola.

Také milovníci našeho krásného mateřského jazyka si přišli na své. 48. ročník školního kola Olympiády v českém jazyce byl opět určen pro žáky 8. a 9. ročníků. Letos se přihlásilo 11 žáků, kteří si museli poradit nejen s jazykovými úkoly, ale také je čekala slohová práce. Nejúspěšnější byla Anežka Foldynová z VIII. C, která rovněž postupuje do okresního kola.

Všem soutěžícím děkujeme za jejich účast, výkon a postupujícím přejeme hodně štěstí v dalším kole.

Další tradiční soutěžní disciplínou, i když ne olympijskou, v naší škole je recitační soutěž. Letos proběhl jubilejní 50. ročník. Ve 3. (6.+7. ročník) a 4. (8.+9. ročník) kategorii recitovalo celkem 26 žáků. Bylo velmi příjemné strávit jedno únorové odpoledne ve společnosti odvážných recitátorů, kteří opět vdechli život krásným dílům převážně českých básníků a prozaiků. Tříčlenná porota nakonec poslala do okresního kola Violetu Rakošanovou z VI. B a Lucii Přibylovou z IX. B. Poprvé jsme letos udělovali také cenu publika, kterou získal Matěj Molek z IX. B za vtipný text přednesený v nářečí.

Rovněž naši recitátoři si zaslouží poděkování za tuto bohulibou aktivitu a postupujícím budeme samozřejmě také držet pěsti v okresním kole.

(zskomenskehofno.cz)

Projektový den Oči i srdce dokořán

Ve čtvrtek 27. ledna se v 2. ročníku ZŠ Satinka Nová Ves uskutečnil v rámci společného preventivního programu „Mám se rád/a“ projektový den, který nesl název „Oči i srdce dokořán“. Projekt je součástí dotačního programu Moravskoslezského kraje – Podpora aktivit v oblasti prevence rizikových projevů chování u dětí a mládeže, který je ve šk. roce 2021/2022 realizován v naší škole.

Projektový den „Oči i srdce dokořán“ byl zaměřen na řešení konfliktních situací, které se mohou běžně ve třídě objevit. Žáci se učili zvládat negativní emoce, rozvíjeli sebeovládání, řešili problémové situace, srovnávali různé typy chování s pravidly nastavenými ve třídě. To vše prostřednictvím nejrůznějších technik jako např. argumentace, hra v roli, improvizace, přímka postojů, brainstorming, kreslení komiksu aj.

Smyslem projektového dne bylo uvědomit si, jak se chovám k ostatním, jak se chovají ostatní ke mně? Co mi nevadí a co vadí? Co už je mi nepříjemné? Ve kterých situacích se cítím bezpečně? Co zvládnu a čeho se bojím? Proč se ve třídě nejčastěji hádáme? Kdy a proč dochází ke konfliktům?

Prostřednictvím příběhu se žáci seznámili se čtyřmi dětmi z jedné malé neznámé školy daleko odsud. Zkusili si zahrát na to, jak to ve škole vypadá, a zjistili, že v takové třídě by se jim ani trochu nelíbilo. Proto začali hledat řešení, jak z nepříjemné situace najít cestu. V jednotlivých skupinách žáci vymysleli, jak poradit dětem, aby se ve škole mezi ostatními spolužáky cílily lépe.

V závěru pak srovnali pocity a zkušenosti ze své třídy s těmi z příběhu. Našli několik společných rysů a uvědomili si, jak lze některým konfliktním situacím v naší třídě předejít nebo jak je vyřešit.

Barbora Kuběnová, třídní učitelka

Staré Hamry

Problém tranzitní kamionové dopravy

Tranzitní kamionová doprava již mnoho let negativně ovlivňuje život v naší obci a v obcích sousedních. Dlouhodobě, ale prozatím bez větších úspěchů, se snažíme tuto situaci, která se dotýká nejen všech občanů, ale také návštěvníků našich krásných hor, řešit.

Velkou oporou je pro nás, starosty z hor, naše senátorka paní Helena Pešatová, která se do řešení problémů s tranzitní kamionovou dopravou aktivně zapojila, a řešení vedoucí k omezení tranzitní dopravy hledáme společně. Děkuji za její podporu a iniciativu!!!

Staré Hamry

První stopy na Barabské cestě. **Foto: Petr Lukeš ml.**

Jak správně třídit kuchyňské oleje a tuky

Tentokrát si ukážeme, jak olej a tuk v domácnosti správně sbírat, aby to pro vás bylo co nejpohodlnější.

Najděte vhodnou lahev

K třídění se hodí jakákoliv PET lahev se šroubovacím víčkem – od klasické minerálky, slazených nápojů, džusů, mléka, použitého oleje, ale i od pracích či mycích prostředků. Snáz se vám bude olej přelévat do lahví se širokým hrdlem, jakou mají ledové čaje, džusy nebo mléko.

Olej z vaření, smažení a jídel můžete do PET lahve přelévat buďto přímo nebo si můžete pomoci „mezistanicí“, totiž skleněnou zavařovačkou se šroubovacím víčkem. Přímo do PETky doporučujeme slévat spíše domácnostem s nižší produkcí oleje, který pochází hlavně ze studené kuchyně (saláty, nakládané dobroty apod.). Naopak skleněná zavařovačka snese vyšší teploty oleje a lépe se do ní přelévá z pánve či pekáče.

Opatrně olej přelijte

Při samotném přelévání je vhodné použít trychtýř, obzvlášť má-li lahev užší hrdlo nebo máte-li větší množství oleje. Pokud olej obsahuje hodně pevných zbytků jídla (z nakládané zeleniny či smažení a pečení), můžete je zachytit sítkem, aby vám trychtýř neucpaly. Do PET lahve ani do sklenice nikdy nepřelévejte horký olej, může dojít k roztavení lahve nebo dokonce popálení!

Olej vždy vlévejte pomalu a opatrně, aby vám nepřetekl přes okraj. Rozlitý olej dovede nadělat pěknou neplechu, mějte proto po ruce ubrousek či papírovou utěrku, abyste mohli olej v případě ukápnutí rychle setřít. Bezpečnější je umístit PET lahev při lití do dřezu.

Tip: Větší objemy oleje, např. z fritovacího hrnce, vlévejte raději pomalým, ale soustavným proudem. Při naklánění hrnce a opětovném vracení vám olej poteče z vnější strany a bude kapat všude okolo.

Pevné tuky nechte roztát

Pevné tuky jako máslo, sádlo, ztužené tuky nebo výpek můžete přendat pomocí stěrky či vařečky nebo je nechte na pár desítek vteřin rozpustit v mikrovlnné troubě či lehce rozehřát na pánvi, v pekáči, v hrnci. Běžně jim stačí teplota již okolo 40oC, takže se nemusíte bát popálení, prasknutí či zhroucení lahve.

Naplněnou lahev odneste do popelnice

Po přelití oleje sběrnou nádobu dobře uzavřete a schovejte na místo, kde nebude překážet a kde nehrozí převržení či rozbití (skříňka pod dřezem, spíž apod.). Jakmile máte PET lahev plnou, dobře ji uzavřete a odneste do nejbližší olejové popelnice, kterou najdete na naší mapě. Do popelnice vhoďte celou a dobře zašroubovanou PET lahev, olej nikdy nepřelévejte nebo nevhazujte ve skleněné nádobě.

Máte další nápady na zlepšení nebo jste narazili na problém, kterému je dobré se vyhnout? Určitě nám dejte vědět na našem facebooku Třídímolej.cz nebo instagramu tridimolej.cz.

Přehled bohoslužeb

6. březen, 1. neděle postní
Ostravice 8.00, Bílá 10.30
13. březen, 2. neděle postní
Ostravice 8.00, Bílá 10.30
19. březen, Slavnost sv. Josefa, snoubence Panny Marie, doporučený svátek
Ostravice 8.00
20. březen, 3. neděle postní
Ostravice 8.00, Bílá 10.30
25. březen, Slavnost Zvěstování Páně
Ostravice 16.00
27. březen, 4. neděle postní
Ostravice 8.00, Bílá 10.30

Dne 19. 3. 2022
vás všechny srdečně zveme na 2. ročník

„Zabijačkových hodů“

Zahájení zabijačky se bude konat od 11.00 hodin u restaurace Bowling.
Budeme se na vás těšit.
Tým restaurace Bowling

noví občánci

12. 1. 2022 se rodičům Aleši a Veronice Kičmerovým narodila dcera Klára
9. 2. 2022 se rodičům Jiřímu a Nice Krpešovým narodila dcera Diana Antonie
Rodičům srdečně blahopřejeme a Kláře i Dianě Antonii přejeme v životě jen to nejlepší!

jubilea

V měsíci březnu 2022 oslaví své životní jubileum:
Paní ANDĚLA KOLMAČKOVÁ – 90 let
Paní ANNA LIŠKOVÁ – 80 let
Pan FRANTIŠEK JANOŠEC – 60 let
Paní LENKA LIŠKOVÁ – 50 let

Našim jubilantům k jejich výročí srdečně blahopřejeme a do dalších let přejeme pevné zdraví!

inzerce

domácí kvalita
vlastní chov
ČESKÁ KRUTA
ČERSTVÉ MASO Z RODINNÉ FARMY
Čerstvé krůtí maso z rodinné farmy a uzeniny nejvyšší kvality
Rozvoz masa po celém regionu
Prodejna
Frýdlant nad Ostravicí
ul. Hlavní 84
Od 28.2. do 11.3.2022
denně akce na vybraný sortiment
Od března na farmě sezónní prodej odchovaných krůťat.
Těšíme se na Vaši návštěvu.
www.ceskakruta.cz

slovo starosty

Vážení spoluobčané,

teď v březnu přivítáme pravé astronomické jaro, které, jak všichni doufáme, nám přinese hodně hezkých a slunečných dnů. Mnoho z vás se určitě nemůže dočkat, až se bude moct pustit do zvelebování okolí svých domovů, zahrad a přípravy zahrádek na novou sezónu.

Při těchto pracích vzniká zvýšené množství jak biologického, tak komunálního odpadu. Chtěl bych vás požádat, abyste tyto odpady řádně vytřídili a uložili do patřičných nádob na sběrných místech. Větve z ořezu stromů a keřů můžete odkládat na hromadu u budovy bývalého kravína. Vytříděním odpadů ušetříte práci obecnímu zaměstnanci, který má teď na jaře s údržbou veřejného prostranství, komunikací a ostatního obecního majetku práce až nad hlavu. Jako každoročně jednáme s úřadem práce o možnosti získání pracovníků na veřejně prospěšné práce, kteří nám významně pomáhají především s údržbou zeleně, ale i s dalšími pracemi v obci. Bohužel díky neschválenému státnímu rozpočtu ještě stále nevíme, zda budeme mít možnost v letošním roce nějaké pracovníky získat. Předpokládáme, že budeme případně poptávat i sezonní brigádníky z řad našich občanů. Vypadá to, že se nám epidemiologická situace začíná pomalu zlepšovat a všichni se těšíme, že se budeme moct sejít na nějakém společném setkání. První dubnovou sobotu bychom se rádi opět zapojili do celorepublikové akce Uklidme Česko – Uklidme naši Lhotku, na kterou zvu všechny dobrovolníky, kteří mají chuť pro naši Lhotku něco udělat, aby byla zase o něco pěknější. Po akci si tradičně posedíme u ohně, opečeme buřta a trošku se pobavíme. V případě úspěšné žádosti o dotaci plánujeme v jarních dnech společnou výsadbu stromů na obecních pozemcích v rámci akce „Sázíme budoucnost“. Věříme, že se život v obci bude postupně dostávat tam, kde jsme byli zvyklí a budeme se na společných akcích setkávat častěji. Pokud chcete dostávat pravidelné informace nejen o plánovaných akcích v obci a nejste ještě zaregistrováni do Mobilního rozhlasu, můžete tak udělat na https://obec-lhotka.mobilnirozhlas.cz/, případně přijďte na obecní úřad a my vám s registrací pomůžeme.

Všichni určitě s napětím sledujete události na východ od našich hranic. Uvědomme si, že tento válečný konflikt je opět důsledkem jednání lidí, a to ať jednotlivců nebo skupiny posedlé touhou po moci, touhou po ovládání davu a touhou podmanit si ostatní národy. Buďme v myšlenkách s těmi, kteří tento konflikt nezavinili, ale jeho hrůzy se jich nejvíce dotýkají. S těmi, kteří nechtějí válku, chtějí žít, pracovat a vychovávat své děti ve svobodné zemi. Ne všichni mají to štěstí, že můžou žít jako my, ve svobodné zemi uprostřed Evropy. Važme si svobody, nebylo to tak vždy a dělejme vše proto, aby to tak i nadále zůstalo.

Využijte každého slunečného dne k doplnění energie, abyste měli sílu do aktivních dnů, kdy nás čeká práce kolem našich domovů. Přeji vám hodně jarního sluníčka, dobré nálady, úsměvů, a především pevné zdraví.

Zdeněk Kubala, starosta

Informace k místním poplatkům

Místní poplatky můžete platit hotově na pokladně OÚ a taktéž trvalým příkazem přes banku, pro letošní rok se výše poplatků nemění.

Místní poplatky – **č. účtu 1690539349/0800**

PES – V.S. 1341, k tomuto čtyřčíslí připojit číslo vašeho domu – 80 Kč. Za každého dalšího psa přihlášeného na tutéž osobu – 140 Kč. Poplatek zaplatit do **31. 3. daného roku**.

Informujeme občany, že po dosažení věku tři měsíce vašeho psa máte ohlašovací povinnost. Obecnímu úřadu jsou známi čtyři majitelé psů, kteří tak doposud neučinili.

Odpady R.O. – V.S. vaše číslo chaty nebo domu, za toto číslo připojit číslici 6 – 500 Kč (250 Kč u vybraných rekreačních objektů se špatnou dostupností pro vývoz TKO) Dle směrnice umístěné na http://www.obec-lhotka.eu/obecni-vyhlasky/. Poplatek zaplatit do **31. 5. daného roku**.

Odpady T.P. – V.S. vaše číslo domu, za toto číslo připojit číslici 7 – 500 Kč za osobu. Poplatek zaplatit do **31. 5. daného roku**.

Odpady podnikatelé – V.S. vaše číslo domu, za toto číslo připojit číslici 6 – částka dle podepsaných smluv. Poplatek zaplatit do 31. 5. daného roku.

Poplatek z pobytu se platí 2x ročně se splatností 15. 1. za II pololetí 2021- **doposud neevidujeme platbu u jedné ubytovací kapacity, které se tato povinnost týká**, a 15. 7. za I. pol. 2022.

Poplatek za hrobové místo – všem poplatníkům, kterým v letošním roce končí smlouva, budou zaslány nové nájemní smlouvy na 15 let, kde jsou informace o výši platby, číslo účtu a VS. 1 kopie je třeba vrátit zpět na obecní úřad.

Romana Kochaňová, účetní

Upozornění obecního úřadu

S jarním úklidem ve vašich domácnostech a zahradách vzniká i zvýšené množství různého odpadu. Proto vás žádáme, třiďte tento odpad, ukládejte ho na sběrné místa do jednotlivých nádob, na kterých máte i popisky, co do nich patří a co ne. Neodkládejte k nádobám odpady, které nejsou vytříděné nebo se do nich nevejdou. Odkládáním nevytříděného odpadu přidělováte práci obecním pracovníkům, kteří to musí udělat za vás.

Větve z ořezu stromů a keřů můžete ukládat na hromadu u budovy bývalého kravína. Sběrné místo bioodpadu a velkoobjemového odpadu bude otevřeno v pravidelném provozu opět od dubna 2022. **OÚ**

Pirátský karneval v mateřské škole

Po ránu začaly do školky místo dětí přicházet kouzelné postavy – pirátky, Elsy, policisté, ale také kočička, hasič, policista nebo postavy ze StarWars, abychom společně prožili karnevalové veselí. Letos jsme oslovili skvělou průvodkyni programem – paní Radanu Vozňákovou.

Děti zhlédly kouzelnické představení, absolvovaly připravené soutěže, vyrobily si kouzelný amulet a nechyběla ani tradiční promenáda masek. Pirátský motiv zaujal chlapce i děvčata a věřím, že jsme se všichni skvěle bavili!

Za kol. MŠ Lhotka Radana Buďo

Soutěž s kalendářem – Poznej Lhotku

Během března můžete opět posílat na emailovou adresu soutez@obec-lhotka.eu další soutěžní fotografie do třetího kola doplňkové měsíční soutěže s kalendářem „Poznej Lhotku“. Jejich zasláním dáváte souhlas se zveřejněním. Tyto fotografie by měly být z míst, které jste navštívili v rámci poznávání Lhotky s kalendářem. K fotografii můžete připojit i krátký popisek.

Do druhé doplňkové soutěže se můžou zapojit také děti do 15 let, které nakreslí nebo jakoukoliv jinou technikou vytvoří obrázek s tematikou výletu po soutěžních místech. Do soutěže budou zařazeny fotky nebo skeny obrázků, které zašlou jejich rodiče na e-mailovou adresu soutěž@obec-lhotka.eu, čímž dají souhlas k jejich zveřejnění.

Každý měsíc může jeden soutěžící poslat maximálně dvě fotky nebo dva obrázky, které budou zveřejněny na obecním facebooku. Soutěžící, jehož fotka nebo obrázek získá za určitý měsíc nejvíce lajků, bude taktéž odměněn drobnou cenou.

Více informací o soutěži „Poznej Lhotku“ najdete na www.obec-lhotka.eu v odkaze Soutěž.

Případné dotazy k soutěži vám odpovíme na: soutez@obec-lhotka.eu.

Takovou partu hned tak nenajdete

Při čtvrtečních večerních procházkách Lhotkou jsme mohli od začátku roku vídat v poschodí mateřské školky za okny světla. To už zkoušel sbor Cantamus. Středeční osvětlená okna patří od února cvičenkám a o útercích se za okny začali scházet na zkouškách už i lhotečtí Pilkaři. Vyjděme těch pár schodů nahoru a poslechněme si je aspoň za dveřmi.

Ale co to slyšíme? „Zlatíčka, miláčci a děcka“... Nenechme se ale zmást. Nejsou tam malé děti. To jenom umělecká vedoucí Jana Foldynová – když všechno klape – nešetří chválou, povzbuzením a pěkným oslovením. Nácviky na zkouškách sama hudebně doprovází na harmoniku nebo keyboard YAMAHA. Muzikanti cimbálovky se ke zkoušení přidají až o pár týdnů později.

Hudbu a zpěv je slyšet už od přízemí. To třeba Vojta spustí: „Už se všeci oženili a já se též ožením…“, Štěpán zase zpěvem přesvědčuje: „Já jsem kovářův syn…“, Ruda návazně všem vysvětluje, že: „Kovář kuje, kovář kuje, kovářka mu pokukuje…“ a Pavel obrací pozornost jinam a zpívá: „Šenkerečka naša vyzdvihuje košulenku až po vyše pasa…“. Ženy si pak naopak postesknou: „Měla sem mileho hodinaře…“ Ženské a mužské hlasy se střídají v rytmu šlapáka, lomcováka, ale i valčíčku, nebo polky.

Po hodince hudby, zpěvu a tance je krátká přestávka, ve které se můžeme i za dveřmi dovědět že:

- se organizační vedoucí – Libušce Zlé podařilo pro folklorní soubor získat v letošním roce od MAS – Místní akční skupiny Frýdlantsko-Beskydy finanční příspěvek z dotačního programu „V Beskydech to žije“
- tím pádem bude mít soubor pro Lhoťany o jedno vystoupení více – ještě před Sochovkami“ už v červnu… a ještě nějaké korunky zbudou i na dovybavení krojů souboru
- v programu srpnových folklorních slavností vystoupí Pilky dokonce se dvěma novými pásmy
- v souboru se nezapomíná ani na jubilanty. Zejména kulatiny se oslavují – jak jinak než malým pohoštěním, tancem a zpěvem
- do nové sezony vstupují Pilky s dalším tanečním párem – nově přibyli Irenka s Pepíkem.

Po přestávce zkouška pokračuje. Není to ale málo poslouchat soubor jenom za dveřmi? Nebylo by lepší vstoupit do sálu a ke zpěvákům i tanečníkům se přidat? Pilkaři mezi sebe vezmou každého rádi. Tak neváhejte. Nebudete litovat. Takovou partu hned tak nenajdete…

P. Pasek

krátce z obce…

Svoz odpadu

Termíny svozu komunálního odpadu v březnu: pondělí 7. 3. a 21. 3. 2022.

Mobilní rozhlas

Zaregistrujte své telefonní číslo a e-mailovou adresu v Mobilním rozhlase obce Lhotka na adrese https://obec-lhotka.mobilnirozhlas.cz/ a budete dostávat do e-mailu pravidelné informace z dění v obci.

Krizové a nejdůležitější informace dostanete sms zprávou i na staré mobilní telefony.

Přihlásit se můžete taktéž přes mobilní aplikaci https://zlepsemecesko.cz/.

Registraci, stažení aplikace i příjem veškerých zpráv máte ZDARMA.

Průzkum zájmu o očkování proti vzteklině, psince a čipování

MVDr. Anna Tylečková je ochotna opět naočkovat vaše psy v případě zájmu v sobotu 30. 4. 2022 v 9.00 hodin před obecním úřadem. Žádáme občany, kteří by měli o očkování zájem, aby toto nahlásili paní Romaně Kochaňové, tel.: 737 732 972, nebo email: info@obec-lhotka.eu nejpozději do 21. 3. 2022. Je nutno nahlásit počet psů a o jakou vakcinaci máte zájem.

jubilea

V měsíci březnu oslaví svá životní jubilea a dali ke zveřejnění souhlas:

Ludmila Štefková – 82 let
Edita Stachlová – 81 let
Vlasta Chasáková – 80 let
Marie Syslová – 75 let
Josef Michalčík – 65 let

Všem oslavencům přejeme hodně štěstí, pohody. Pevné zdraví, spokojenost a životní elán. Ať je Váš každý den života krásný.

Připomínáme majitelům pejsků, že **POPLATEK ZE PSŮ** jsou povinni uhradit **do 31. března 2022**

Do konce měsíce března mají držitelé psa, dle Obecně závazné vyhlášky č. 3/2020, povinnost uhradit poplatek za svého mazlíčka. Mohou tak učinit v úředních hodinách na pokladně obecního úřadu hotově, platební kartou nebo z domova převodem na číslo účtu Obce Baška: **1682044389/0800**. Na variabilní symbol se můžete dotázat mailem: v.kvicalova@baska.cz nebo telefonicky na čísle: 558 445 212.

Výše ročního poplatku:

180 Kč za jednoho psa,

600 Kč za druhého a každého dalšího psa téhož držitele,

300 Kč za druhého psa, jehož držitelem je osoba starší 65 let

Držitel psa je povinen **ohlásit pejska staršího 3 měsíců, a to do 30 dnů od jeho nabytí**. Stejnou ohlašovací povinnost má držitel také při ztrátě psa (úmrtí, darování, utracení).

V. Kvičalová, pokladní

Rozpis fotbalových utkání

Jarní část fotbalové sezóny se pomalu blíží. Po lednovém drilu, který vyvrcholil třídenním soustředěním bašťanských fotbalistů na Čeladné, pokračovala příprava naplánovanými zápasy dorostenců a mužů.

Milí fanoušci, kromě přípravných zápasů si do svých kalendářů také můžete poznačit termíny mistrovských soutěží obou týmů. Na všechna utkání jste srdečně zváni, vaši podporu budou bašťanské týmy potřebovat. V tuto chvíli ještě neznáme rozpis utkání bašťanských přípravek. Jakmile budou známy, zveřejníme je na www.fotbalbaska.cz.

Martin Boháč

PŘÍPRAVNÁ UTKÁNÍ

tým	*datum*		*hřiště*	*začátek*
dorost	05.03.22	Darkovičky – Baška	Brušperk – UMT	11.00
muži	05.03.22	Baška – Lískovec	Frýdek, Stovky – UMT	17.00
dorost	12.03.22	Baška – Příbor	Brušperk – UMT	9.00
muži	19.03.22	Baška – Fryčovice	Baška	17.00

Rozpis utkání JARO 2022: Muži 1. B třída skupina C

kolo	*datum*	*zápas*	*začátek*
15	26.03.22	TJ Sokol Baška – TJ Pražmo-Raškovice	15.00
16	02.04.22	TJ Sokol Sedliště – TJ Sokol Baška	15.30
17	09.04.22	TJ Sokol Baška – SK Horní Suchá	15.30
18	16.04.22	TJ Petřvald – TJ Sokol Baška	16.00
19	23.04.22	TJ Sokol Baška – TJ Sokol Nýdek	16.00
20	01.05.22	TJ Loko. Petrovice B – TJ Sokol Baška	16.30
21	07.05.22	TJ Sokol Baška – TJ Vendryně	16.30
22	14.05.22	TJ Sokol Mosty – TJ Sokol Baška	16.30
23	21.05.22	TJ Sokol Baška – TJ Sokol Hnojník	16.30
24	29.05.22	Inter. Petrovice – TJ Sokol Baška	17.00
25	04.06.22	TJ Sokol Baška – TJ Oldřichovice	17.00
26	11.06.22	FK Staříč – TJ Sokol Baška	15.00
14	18.06.22	TJ Sokol Baška – TJ Sokol Věřňovice	17.00

Rozpis utkání JARO 2022: Okresní přebor st. dorostu

kolo	*datum*	*zápas*	*začátek*
14	16.04.22	FC Kozlovice – TJ Sokol Baška	10.00
15	24.04.22	TJ Sokol Baška – TJ Tošanovice	10.15
16	01.05.22	Milíkov/Hrádek – TJ Sokol Baška	13.30
17	08.05.22	TJ Sokol Baška – TJ Sokol Mosty	10.15
18	14.05.22	TJ Sokol Hukvaldy – TJ Sokol Baška	14.00
10	22.05.22	TJ Sokol Baška – 1.FK Spartak Jablunkov	10.15
11	28.05.22	TJ Oldřichovice – TJ Sokol Baška	14.30
12	05.06.22	TJ Sokol Baška – FK Staříč	10.15
13	12.06.22	TJ Sokol Baška – TJ Písek	10.15

Všechno bylo naruby, i královna plesu byla fousatá

A věřte, že tomu tak opravdu bylo! Stalo se to v sobotu 5. února na Plese naruby, který ve společenském sále hostince U Čendy pořádal Čendaspolek spolu s hodoňovickým fojtem.

Už podle plakátu, který na netradiční ples zval, bylo jasné, že se nebude jednat o klasický ples. Dress code totiž zněl – všechno naruby. A bylo na každém, jak tuto podmínku splní. Kreativita téměř neznala mezí. Už samotná identifikace příchozích byla někdy velice náročná a u některých modelů jsme se opravdu nasmáli. Na plese se tak objevily dámy ve společenských róbách, které ale namísto hladkých tvářiček měly třeba i plnovous, pánové, kteří mluvili vysokými hlasy a byli průměrně o hlavu menší než jejich dámy, lidé, kteří měli všechno oblečení na sobě doslova naruby. Nebo jste mohli vidět třeba člověka, který měl sice vše jaksepatří ustrojené, jen hlava byla obráceně a na místě, kde obvykle bývá obličej, tam byly vlasy – prostě si oblékl vše naopak. Zahambit se nedal ani personál hostince U Čendy, který téma NARUBY také pojal po svém, a to hodně odvážně. Svůdné spodní prádlo měli oblečené jako vrchní část oblečení, tak vám musí být hned jasné, jak to fungovalo na některé přítomné a jejich představivost.

Zábava se rozjela hned s prvními tóny kapely La fiesta band. Kvalitní hudba i zpěv, žánrová rozmanitost a schopnost kapely profesionálně reagovat na situaci na tanečním parketě způsobily, že parket byl od začátku do konce plně obsazen. A kdyby jen parket. Nakonec se tančilo i mezi stoly a sem tam někdo dotančil až k výčepu.

Během večera došlo i na soutěže. První byla ryze taneční a výsledkem byla dvojice, která byla nakonec zaslouženě prohlášena za Nejlepší tanečníky plesu. Aby ne, vždyť své taneční umění museli prokázat v celkem osmi tanečních stylech od polky, po brake dance a hip-hop a nekompromisní odborná porota po každém stylu hodnotila svými body jejich taneční umění. Při druhém soutěžním předělu jsme se rozhodli najít Krále a královnu plesu. O tento titul bojovaly opět čtyři páry, u kterých jsme museli nejprve prověřit jejich sportovní stránku. Museli lžící zavěšenou na provázku a uvázanou v pase do cíle dožduchat kelímek. Král a královna musí mít také patřičné umělecké vlohy, proto v rámci druhé disciplíny jeden ze soutěžní dvojice kreslil toho druhého. Nicméně dílka to byla velice úsměvná, jelikož malíř měl po celou dobu zavázané oči a kreslil pouze podle slovní navigace druhého ze soutěžní dvojice. A samozřejmě nesměla chybět módní přehlídka, v rámci které každý soutěžní pár předvedl svůj model sestavený z věcí nasbíraných u lidí v sále. Výsledky však po třech disciplínách byly natolik vyrovnané, že mezi prvními dvěma páry musela rozhodnout další soutěžní disciplína. Vítězem celé soutěže, a tím pádem také králem a královnou plesu, se stala dvojice, která po dobu jedné písničky dokázala přinést na taneční parket co nejvíce věcí začínajících na písmeno P. Vítězný pár poté zaslouženě kromě ceny obdržel i zlaté korunky, které měl právo hrdě nosit po celý zbytek plesu. O půlnoci pak proběhlo losování tradiční tomboly, která byla především díky štědrosti sponzorů a dárců hodně bohatá a dozajista všechny výherce potěšila.

Snad už vám je jasné, že se všichni výborně bavili. Na všech přítomných bylo znát, že jim takováto akce už hodně dlouho chyběla, a atmosféra byla po celou dobu plesu bezvadná. K bezchybnému průběhu dopomohl také bohatě zásobený bar a výčep, slané i sladké dobrůtky a hladovci se mohli posilnit řízkem, samozřejmě řízkem naruby. Tančilo se poctivě do brzkých ranních hodin, kdy jsme se loučili s konstatováním, že to stálo za to!

Vy všichni, kteří jste se Plesu naruby zúčastnili, ale i vy všichni ostatní, kteří jste z jakýchkoliv důvodů přijít nemohli – jsme rádi, že vás máme a že s námi jdete po hlavě do všech takových a podobných nápadů, které si na vás vymyslíme! A těšíme se zase příště!

Hana Poledníková

informujeme

Uzavírka: Skalice – Skotňa

Informujeme občany, že **od 23. února 2022** bude uzavřena komunikace ve skalické části Skotňa (vedoucí směrem na Bašku a na druhou stranu na část Skalice Kamenec). Důvodem uzavírky je zahájení prací před výstavbou kanalizace, která bude probíhat od března do června 2022.

Komunikace bude **zcela uzavřena** od neděle do čtvrtka mezi 8.00 a 18.00, mezi 18.00 a 8.00 bude **cesta průjezdná s výjimkou stometrového úseku**, kde bude stavba právě probíhat. Tento úsek se bude v průběhu prací posouvat. V pátek a v sobotu bude komunikace **zcela průjezdná**.

Zdroj: Statutární město Frýdek-Místek

Základní škola a Mateřská škola v Bašce

Vážení rodiče, milé děti,
v úterý 12. dubna 2022 v době od 14.30 do 17.30 hodin
proběhne v budově ZŠ Baška č.137

Zápis dětí do 1. třídy

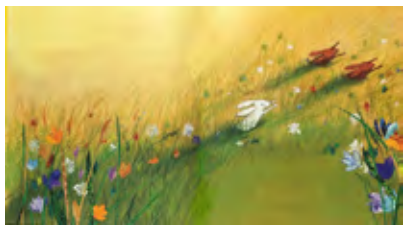

Pohádkový příběh

Dostaví se k němu všechny děti, které k 31. 8. 2022 dovrší věku šesti let.
K zápisu přineste rodný list dítěte.

Žádost o odklad podejte nejpozději v den zápisu dne 12. 4. 2022 ředitelce školy.

Mgr. Renáta Válková
ředitelka školy

Pověsti z Bašky – Jaromír Polášek
Není radno chválit Boha před zlým duchem

Kokeš z Malinovic (Malenovic) chodil už v neděli o půlnoci zapalovat oheň v bašťanských hamrech, aby už ráno měli hameráci velký „hyc“ (žár) v pecích. Jednou, když šel kolem půlnoci přes Bašku, tu hned zkraje pod velkými topoly na Baščici uviděl, jak jde proti němu prapodivná postava. Hned si pomyslel, že je to duch, a vzpomněl si zaříkadlo proti duchům od starého Červenky, a tak spustil: „Chvol každý duch Hospodina i Ježíše jeho syna!“ Postava se otřepala a v odpověď Kokeš uslyšel: „Chvol je a jo chvoliť nebudu.“ A k tomu Kokeš dostal takovou „baňu“ (facku), že se mu až zajiskřilo v očích a vyvrátil se do prachu. Když se vzpamatoval, s velikým strachem upaloval do hamru. Ráno všem vypravoval, co se mu v noci stalo, a tu starý Červenka vysvětlil, že to špatně řekl: „Měl si řeknuť: Chvol dobrý duch Hospodina – protože to byl zlý duch, tak ti dal baňu!“

výzva

SDH Hodoňovice v tomto roce oslaví 100 let od svého založení

Před sto lety byl oficiálně založen místní sbor dobrovolných hasičů a rádi bychom s vámi tuto výjimečnou událost oslavili. Oslavy a zábavné odpoledne jsou naplánovány na sobotu dne 3. 9. 2022 v areálu hostince U Čendy. Nedílnou součástí oslav bude taktéž výstava fotografií a dobových materiálů.

V této souvislosti bychom chtěli poprosit místní občany o spolupráci. Pokud máte jakékoliv dobové materiály (fotografie, videozáznamy, letáky, pozvánky aj.) vztahující se k působení a činnosti Sboru dobrovolných hasičů Hodoňovice za dobu jeho trvání, rádi bychom vás požádali o jejich propůjčení za účelem výstavy.

Obraťte se prosím na starostu sboru Radomíra Bělíka, telefonicky na čísle 603 981 434 nebo emailu sdhhodonovice@seznam.cz. Děkujeme

Mladí hasiči úspěšně zahájili sezónu

Prženští mladí hasiči se 12. února zúčastnili halové soutěže v Raškovicích. Jednalo se o halové kvarteto, kde děti soutěžily ve dvou disciplínách požárního sportu. Na klání vyjelo sedm družstev v kategoriích mladší žáci, starší žáci a dorost. Bohužel kvůli covidu a karanténám jsme nemohli trénovat tak, jak bychom chtěli, ale i přesto se děti snažily a jejich celkové umístění nebylo vůbec špatné. Nejlépe se umístil dorost, který si vybojoval krásné druhé místo. Monika Adamcová

I pejskaři mají své povinnosti

Vedení obce připomíná pejskařům, že 31. března je splatný poplatek za psa ve výši 120 korun. Jsme národ pejskařů, to je obecně známo. Pejsci jsou pro mnohé z nás kamarádi, společníci a parťáci. Dělají nám společnost, radost i starost. Jednou ze starostí je také ohleduplnost páníčků vůči svému okolí.

Onen drobný poplatek za pejsky totiž neumí zvedat z chodníku, z cesty ani z předzahrádek sousedů exkrementy. To musí, nebo by měli dělat, majitelé pejsků. Děkujeme, že po svých pejscích uklízíte a neobtěžujete sousedy a neznečišťujete okolí. **Petr Blokša**

z redakční pošty

Děkujeme všem, co pomohli

Jak už asi víte, zažili jsme bohužel něco, co nikdo zažít nechce. Koncem prosince jsme během 20 minut přišli o značnou část majetku, když nám požár zničil dům. S tím jsme přišli i o řadu vzpomínek a srdečních osobních věcí. S vděkem teď ale můžeme říci, že prvotní beznaděj a skepsi vystřídalo odhodlání vše opravit a v rámci možností uvést většinu do původního stavu. Hnacím motorem jsou hlavně naše děti, pro které chceme vše co nejdříve vrátit do normálu, a taky řada z vás, kteří nás v tom nenechali a přišli nám pomoci. A právě vám bychom tímto chtěli poděkovat. Nechceme jmenovat, protože bychom se se seznamem mohli dostat až na stránku další obce, nicméně věříme, že všichni ti, kterým děkujeme, se v tomto najdou.

Byli jsme opravdu zaskočeni, kolik lidí nám přišlo pomoci, ať už s lopatou v ruce, vlídným slovem, finančně nebo jinou, v dané chvíli pro nás důležitou službou. Zvláště pak okamžitou pomocí s ubytováním v prvních hodinách a dnech a následně i v dalších týdnech, bez čehož bychom vůbec nemohli fungovat. A díky také všem firmám a řemeslníkům, se kterými jsme doposud spolupracovali. Rychlost oprav je neskutečná – bez bleskové dodávky materiálu a odborné práce bychom nebyli tam, kde jsme nyní. Pevně věříme, že v dubnu budeme opět bydlet, i když provizorně, ale ve svém. Ještě jednou děkujeme!

Rodina Mydlářova

Škola, ve které se děti cítí jako doma

Na základní školu vzpomíná asi každý dospělý. Někdo s radostí, jiný se staženým žaludkem. Rodiče proto vybírají školu tak, aby se v ní děti nejenom naučily vše potřebné, ale aby se jim tam i líbilo a měly na ni co nejhezčí vzpomínky. Splňuje tyto parametry i naše prženská škola?

Základní a mateřská škola na Pržně je na první pohled pěkná. Když vejdete dovnitř, možná vás překvapí, jak útulně v ní je. Chodby jsou hezky vymalované a uprostřed chodby, světe div se, stojí stolní fotbálek. Rázem zatoužíte stát se opět žákem a trávit zde přestávky. Tento pocit zesílí, když vstoupíte do některé z tříd. Moderní vybavení, pohodlné židle, výzdoba. Ano, tak prostředí je zde na jedničku a asi i s hvězdičkou.

Spokojený učitel – spokojené dítě

Ředitel školy Tomáš Kolesa má naprosto jasnou představu, jak zařízení vést, aby vše tikalo jako ve švýcarských hodinkách. „Asi nejdůležitější je, že máme společnou vizi, na které pracujeme. Všichni naši lidé vědí, čeho chceme dosáhnout a jdeme si za tím. Všichni, od správních zaměstnanců až po mě," řekl ředitel. Díky tomu, že se společně podílí na plánu školy, zde funguje výborně kolektiv. Ví, kam jít, a proto nijak nebloudí. Prioritou všech je kvalitní výuka, dobré vztahy a bezpečné prostředí.

Aby mohli učitelé dobře učit, sami se neustále vzdělávají. Absolvují různé kurzy, usilují o digitalizaci výuky. Škola má dokonce svého mentora, který přináší kantorům zpětnou vazbu a vede k výuce metodou kritického myšlení, což je dnes velice žádané. „Velice mě těší, že na sobě pracují. Dokonce si i asistentky a vychovatelky dokončují vzdělání, aby u nás mohly plnohodnotně učit. A to, že chtějí zůstat u nás, znamená, že je jim na naší škole dobře. A tam, kde jsou spokojení učitelé, bývají spokojené i děti. Je to spojená nádoba a skutečně tak funguje," je přesvědčený Tomáš Kolesa.

Škola, kde se děti netísní

Když dítě navštěvuje velkou spádovou školu, může se mu stát, že se ocitne ve třídě s dalšími třeba osmadvaceti spolužáky. To na Pržně nehrozí. Ve třídách jsou příjemné počty žáků, tím je zajištěn prostor k individuálnímu přístupu ke každému dítku. A nejen to, učitelům se daří pracovat s dětmi s různými speciálními vzdělávacími potřebami. „Měli jsme zde třeba děti ze smíšených manželství, z Ukrajiny, Mexika, Itálie, Brazílie či Irska. Neuměly třeba tak dobře česky, ale právě díky tomu, že je ve třídách méně dětí, podařilo se nám jejich znalosti srovnat s ostatními," pokračoval ředitel.

Další nespornou výhodou školy je domácké prostředí. Kantoři si tak rychleji všimnou, že třeba není něco v pořádku. Tím, že zde fungují otevřené vztahy, nemá šikana podhoubí. Jinými slovy, hned první náznak problému učitelé zachytí a rychle řeší.

Škola s dobrou výbavou

Na to, jak je tato škola malá, má velice moderní vybavení. Žáci si rychle zvykli a také oblíbili moderní IT učebnu, ve které má každé dítě svůj počítač. Ve všech třídách jsou interaktivní tabule, chystá se výuka na tabletech, takže si děti automaticky osvojí, že počítač je pracovní nástroj, a ne zábava. Škola pravidelně obměňuje pomůcky.

Cíl – každý ročník svou třídu

Jedním z dalších cílů všech učitelů je připravit děti na zdárný přechod na druhý stupeň. „Provádíme pravidelně revizi školních osnov tak, aby dětem nedělal problém tento přestup. Zrovna dnes jsem byl ve škole ve Frýdlantě tuto otázku řešit, sladit tempo výuky tamních dětí s našimi. Je to jedna z priorit a já musím říct, že jsem nezaznamenal, že by naše děti měly ve vyšších ročnících na jiných školách výraznější problémy," ujistil ředitel.

Občas se k němu dostávají kritické hlasy, že ne všechny ročníky mají svou třídu a některé třídy jsou sjednocené. V současné době tak společně v učebně sedí čtvrťáci s páťáky. „Příští rok už bych chtěl docílit toho, že nebudeme mít sloučené třídy, tedy, že každý ročník bude samostatný a ve své vlastní učebně. Tento plán může zhatit nedostatek financí, ale i úbytek žáků. Já ale věřím, že se to nestane a plán nám vyjde," je přesvědčen Kolesa.

Na rozdíl od některých rodičů ale on sám spatřuje ve sloučené třídě řadu výhod. Starší si opakují s mladšími probrané učivo, mladší se zase učí od těch starších. Děti se učí toleranci a vzájemné pomoci. Budují se tak například i dobré vztahy napříč ročníky. A to není zrovna málo.

Kroužky, které baví

Škola na Pržně nabízí dětem krom základního vzdělání i bohatou nabídku kroužků. Děti si každý rok mohou vybrat z velmi lákavé nabídky. Tento rok zvolily kroužek vědecký, logické a deskové hry, čtenářský, výtvarný, ruční práce, anglického jazyka, volejbalu, orientačního běhu a taneční kroužek. Mimo to se děti účastní různých akcí v rámci výuky, škola pro ně pořádá například pravidelnou výuku ve Faunaparku.

Plány do budoucna

Škola na Pržně má sice moderní vybavení a na první pohled už nic nepotřebuje, přesto spřádá další plány. „Chystáme nový projekt, kterým je zastřešení prostor mezi budovami mateřské a základní školy. Vzniknou tak prostory pro odbornou učebnu, atrium či nové šatny. Ale to není vše, rádi bychom také postavili velkou tělocvičnu. Místo pro ni máme. To vše by se nám mohlo podařit v horizontu pěti let," je přesvědčený ředitel. Samozřejmě si uvědomuje, že nic z toho by nebylo možné, nebýt vynikající spolupráce se zřizovatelem, tedy obcí. „Vedení Pržna naši školu dlouhodobě podporuje, za což jsme samozřejmě velmi vděční. Je vidět, že mu záleží na tom, aby v obci byla kvalitní škola a děti v ní byly rády," řekl Kolesa.

Škola na Pržně má ještě další nespornou výhodu. Děti se v ní dobře znají. Když předškolák nastoupí zde do první třídy, zná nejen své spolužáky, ale už i paní učitelku. Škola a školka totiž navzájem spolupracují. Dítěti tak odpadá značný stres z nového prostředí. Může se proto lépe soustředit na ten velký úkol, který má před sebou – naučit se číst, psát a počítat. Škola a dělá maximum, aby se mu to zdárně podařilo.

Hu, hu, hu, jaro už brzy bude tu aneb Klub seniorů Pržno oznamuje

Přichází jaro, období, na které se těší celá příroda a všichni lidé. Ano, sníh se opravdu mění na sněženky a sluníčko sype ze svých kapes teplé paprsky, aby ohřálo zem a dodalo potřebnou energii všem lidem i zvířatům. Proto nečekáme a začínáme s výrobou Moreny!

Společně s dětmi ze školní družiny se těšíme na veselé odpoledne, kdy po společné procházce vesnicí hodíme Morenu u hodoňovické lávky za zpěvu veselých písní a jarních básní do řeky Ostravice.

Rádi bychom tento výlet uskutečnili v úterý 22. března. Sraz bude u Obecního úřadu Pržno ve 13 hodin. Snad nám vyjde počasí a my si vše společně užijeme. Nemusíte být členy Klubu seniorů, pojďte s námi i vy ostatní třeba se svými vnoučaty.

A co nás čeká v nejbližší době? V měsíci březnu přivítáme na své pravidelné schůzce děti z naší školy, které si s námi přijdou zazpívat veselé písničky, plánujeme Kurz paměti, vycházku do přírody a návštěvu v mateřské škole. Přeji vám hodně zdraví, elánu a energie do dalších dní!

Marie Radová, předsedkyně KS Pržno

jubilea

Březen je měsícem narozeninových oslav našich občanů:

paní Věra Adamcová – 85 let
paní Jarmila Bidmonová – 80 let
paní Šárka Skotnicová – 70 let
pan Miroslav Buchal – 60 let

Vážení oslavenci, přejeme vám spoustu dalších krásných let plných štěstí, zdraví a samozřejmě i životní pohody a elánu.
OÚ Pržno

Pojďte bruslit zdarma na Ostravici

Naši občané mohou v březnu jezdit bruslit na Ostravici. V tamní kryté hale Ice Rink mají zajištěno bruslení zdarma, a to každý pátek od 17 do 18.30 hodin. V hale je k dispozici půjčovna bruslí a zájemcům tam také brusle naostří. Neváhejte a pojďte si oprášit bruslařské dovednosti.

Úhrady poplatků za odpad

Splatnost poplatků za svoz odpadů je stanovena do 31. března. Platbu lze provést v hotovosti na obecním úřadě nebo převodem na účet obce (23628781/0100, v. s. číslo domu). Výše poplatku činí 840 korun za osobu, která je přihlášena k trvalému pobytu v obci.

Nádoby na odpady musí být označeny nálepkou potvrzující úhradu poplatku. Tyto nálepky si každý musí vyzvednout na OÚ.

Popelnice, které nebudou při svozu od 6. dubna označeny nálepkou, nebudou vyvezeny! U chat je výše poplatku stanovena na 840 korun za objekt.

Obec děkuje, že takto řeší odpady jen malý počet obyvatel. To je způsob, kterým lze úspěšně docílit zdražování odpadů!

Knihovna uspořádala akci o povolání

Již řadu let pořádá Obecní knihovna v Pržně vzdělávací programy nejen pro děti mateřské školy, ale také pro žáky základní školy. Liší se jak náročností, tak samotnou organizací. V únoru se děti z mateřinky nejvíce těšily na návštěvu knihovny, kde byl připraven program na téma povolání.

Již při příchodu do Obecního centra Pržno jsme potkali maminku Filípka, která nás seznámila s náročnou prací uklízečky. Děti si prohlédly úklidový vozík, její potřeby a sklad. Pak jsme navštívili kancelář místostarostky Mileny Tvrdoňové, která dětem odpověděla na otázky, podívali se na práci administrátorky a účetní.

Hned nato jsme zamířili do knihovny. Vzdělávací blok Povolání je vždy propojen s integrovaným blokem mateřské školy a připravuje jej učitelka společně s knihovnicí. Organizace tohoto dopoledne byla jako vždy velmi pestrá, povídáme si, prohlížíme obrázky i knížky, posloucháme pohádku a zkoušíme si ji zapamatovat. Vždy se snažíme, aby se děti co nejvíce zapojily do aktivní komunikace, reagovaly na podněty, učily se souvislému vyjadřování a obohacovaly svou slovní zásobu.

Některé děti jsou v knihovně jako doma, pravidelně ji navštěvují se svými rodiči nebo prarodiči. Moc jsme si užili převleky, které nás proměnily v lékařku, hasiče, herečku, pilota, kadeřnici nebo kuchaře. Děkujeme tímto paní

knihovnici Eleně Smejkalové za pečlivou přípravu každé návštěvy a těšíme se na březen. To budeme společně vítat jaro!

Učitelky MŠ

slovo starostky

Milí spoluobčané,

ráda bych vás seznámila s aktivitami obce a plány pro nadcházející období. Během jara by měla nastoupit nová praktická lékařka po MUDr. Pavle Sýkorové. Stále probíhají jednání ohledně nástupu nové zubní lékařky. Zubní ordinaci je třeba modernizovat, máme připravenou studii a brzy vypíšeme výběrové řízení na realizaci stavebních úprav. Aktivně jednám na kraji o možném příspěvku jak na stavební úpravy, tak na vybavení ordinace, aby pro obec nebyla finanční zátěž příliš velká.

Chtěli bychom zrekonstruovat chodníky v naší obci. Na jeden úsek je již projekt připraven a je před nabytím stavebního povolení, další úsek chceme začít projektovat. Věřím, že uděláme další krok ke zvýšení bezpečnosti občanů i návštěvníků obce.

Hotový je rovněž projekt na přestavbu obecního úřadu nad poštou, kde by se po přestavbě vešli všichni zaměstnanci úřadu. Čekáme na vhodnou dotaci, abychom se mohli pustit do stavby. Koho zajímají detaily, zastavte se, ráda vám ukážu celý projekt.

Ale to není vše, s finanční podporou Moravskoslezského kraje budeme v létě stavět další úsek vodovodu a kanalizace v lokalitě Trčka. Rádi bychom využili dotace z MAS Frýdlantsko-Beskydy. Budeme žádat o podporu na výstavbu WC v areálu nádraží, o doplnění regálů do knihovny, nové herní prvky na zahradu mateřské školy a vybavení klubovny hasičů.

Milí spoluobčané, těším se na naše setkávání a ráda se podělím o detaily všech projektů, které vás budou zajímat.

Pavlína Stankayová, starostka Ostravice

LH24 startuje na konci března

Sportovní nadšenci a milovníci turistiky mají důvod k radosti. Už na konci března se koná oblíbený podnik Ridera LH 24. „Covid a vládní opatření nás donutily změnit termín na 26. a 27. března. Zázemí pro závodníky i pořadatele se kompletně přesouvá do areálu Woodarény (Na Pile)," uvedl za pořadatele Libor Uher.

Pokračoval, že co se týče trati, okruh se prodlouží o klesání a stoupání od Sepetné k Woodaréně. „Dolů bychom měli jít po nové červené turistické značce. Pro cestu nahoru pak jednáme o zpřístupnění zajímavé atraktivní varianty, která se zčásti vyhýbá hlavní cestě k transformátoru. Budeme stavět lávku přes řeku. Převýšení okruhu od hladiny řeky Ostravice až po vrchol Lysé hory má úctyhodných 917 výškový metrů," upřesnil Uher.

Označení extrémní závod tak dostává úplně nový rozměr, protože celkový počet nastoupených okruhů se u každého určitě sníží a bude to boj doslova o každý metr a každé kolo bude mít úplně jinou váhu!

„A co připravujeme dole v zázemí? Bude toho hodně, areál nám otevírá nové možnosti! Stoprocentně nebude chybět velmi bohatá gastrozóna. Nový stan Ridera LH24 gastrofestivalu se rozkládá na 500 metrech čtverečních. Nově se otevře i veliká Relax zóna na 3 600 m2. Tu otevřeme už v pátek odpoledne a přístupná bude až do neděle, a to zcela bez příplatku," slíbil Libor Uher.

Obec stále řeší svízelnou dopravu

I v novém roce 2022 pokračuje vedení Ostravice v aktivitách vedoucích ke zklidnění dopravního provozu přes obec Ostravici. Starostka Pavlína Stankayová průběžně jedná se zástupci kraje i Ředitelství silnic a dálnic (ŘSD) o možnostech úpravy dopravní situace v obci i jejím okolí.

Na žádost starostů okolních obcí probíhají jednání za úplný zákaz průjezdu kamionů, což podporuje rovněž Povodí Odry. U benzinové stanice EuroOil na výjezdu z Ostravice je v případě nepříznivého počasí stabilně hlídka Policie ČR, která kamiony odklání zpět. I tak se někdy stane, že kamion projede a pak zablokuje dopravu v kopcích směrem na Bílou.

„Je třeba si uvědomit, že v případě nehody kamionu hrozí kontaminace vodní nádrže Šance, která je zásobárnou pitné vody pro široké okolí. Situaci pak musejí řešit záchranáři výstavbou norných stěn k záchytu unikající nafty, přečerpáním zbytků nafty, čištěním komunikace a monitorováním vody. V případě úplného zákazu průjezdu kamionů by se podobné kalamitní jevy již neopakovaly," zdůraznila Pavlína Stankayová.

Na programu je rovněž jednání o převedení silnice I/56 ze současné třídy 1. do třídy 2., což by znamenalo, že by již nebyla určena pro dálkovou a mezistátní dopravu. Zde je zapotřebí počkat na otevření obchvatu Frýdku-Místku a Třince, které by umožňovalo jinou trasu pro průjezd na Slovensko.

„Ve spolupráci s ŘSD bychom rádi postupně opravili či dobudovali alespoň část chodníků v obci," dodala starostka.

Válka na Ukrajině

Také obec Ostravice řeší, jak pomoci lidem na Ukrajině. Místní hotely a penziony už přijaly první ukrajinské uprchlíky. Ruku k dílu připojují i místní skauti. Zastupitelé v pondělí 28. února také rozhodli, že naše obec přispěje částkou ve výši 60 tisíc korun na účet Charity ČR, a rovněž schválili vyvěšení ukrajinské vlajky před obecním úřadem.

Fond pomůže lidem zkrášlit si domy

Zastupitelstvo obce schválilo zřízení Fondu zkrášlení Ostravice. Jedná se o finanční fond, z něhož bude Obec Ostravice poskytovat dary vlastníkům nemovitostí, ve kterých jsou hlášeny osoby s trvalým pobytem na území obce Ostravice.

Dar bude ve výši 500 korun na osobu. V minulých dnech byly občanům poštou doručeny informace, jakým způsobem o dar žádat. Žádost může podat vlastník nemovitosti, případně vlastník bytu. V případě více vlastníků nemovitosti může žádost podat pouze jeden z vlastníků. Žádost lze podat také elektronicky prostřednictvím nově zřízeného Portálu občana na webu obce www.obec-ostravice.cz nebo na předtištěném formuláři, který byl přílohou zaslaných informací.

V případě podání žádosti na předtištěném formuláři je třeba vyplněnou a podepsanou žádost vhodit do poštovní schránky obecního úřadu označené nápisem Fond zkrášlení Ostravice.

Portál občana usnadní lidem jednání s obcí

Obec Ostravice nově zřídila Portál občana. Elektronický přístup občanů k obecnímu úřadu je možný prostřednictvím národního bodu pro identifikaci (tzv. identita občana). K prokazování totožnosti online slouží různé identifikační prostředky, mezi ně patří například nový občanský průkaz s čipem, nebo přihlášení pomocí uživatelského účtu národní identitní autority atd. V současné době je jako nejčastější přístup využíván certifikát k elektronickému bankovnictví. Portál občana umožní veřejnosti řešit různé životní situace jinak než prostou návštěvou úřadu.

Na nově zřízeném portálu bude mít každý občan možnost nahlédnout do předpisů vlastních plateb a případnou platbu lze rovnou provést přes platební bránu. Samozřejmostí je elektronické hlášení změn poplatkových povinností či možnost elektronického podání formulářů různých životních situací (žádostí o výpisy z rejstříků a mnoho dalších).

Národní bod pro identifikaci slouží jako nástroj pro bezpečné a zaručené ověření totožnosti uživatele online služeb veřejné správy. Veškeré údaje jsou poskytovatelům služeb předávány pouze v případě, že k tomu občan v procesu přihlašování udělí souhlas. V současné době je portál zprovozněn pro podávání žádostí z Fondu zkrášlení obce a podání formulářů různých životních situací. Kontrola vlastních poplatkových povinností, popřípadě možnost přímého zaplacení přes platební bránu se v současné době připravuje.

Autorka představila knihu Fenomén Lysá hora

Hned první únorový den uspořádala knihovna na Ostravici zajímavou besedu. Pavla Zemaníková na ní představila svou novou knihu nazvanou Fenomén Lysá hora. Zároveň si lidé mohli prohlédnout výstavu dětských výtvarných prací Pověsti a legendy z Beskyd.

Pavla Zemaníková uvedla, že myšlenka na napsání knihy o královně Moravskoslezských Beskyd se narodila už dávno. „Když můj syn ještě chodil na základní školu, měl za domácí úkol udělat rozhovor s rodičem o jeho práci či plánech. Tehdy jsme mu řekla, že plánuji napsat knihu o Lysé hoře. No vidíte, trvalo celých 15 let, než se to skutečně stalo," usmála se spisovatelka.

Hybatelkou události byla nabídka od nakladatelství Albatros Media. To oslovilo Pavlu Zemaníkovou, zda by nenapsala knihu o Lysé hoře. „Obrátila se na mě jejich redaktorka. Bydlí ve Vratimově a sama má k horám velmi blízký vztah. A protože mám tuto horu moc ráda, mám ji prochozenou ze všech stran, na nabídku jsem kývla," pokračovala autorka. Do not jí hrálo i to, že bylo zrovna období koronavirové pandemie, a ona tak měla na psaní více času. „Víte, o Lysé hoře najdete na internetu spoustu informací, ale nejsou ucelené a musíte je hledat. O hoře navíc ještě nevyšla žádná knížka, takže to byla jasná volba," usmála se.

Kniha Fenomén Lysá hora je určena všem milovníkům Lysé hory, ale i těm, kteří ji ještě neznají. Dozví se řadu informací o historii a současnosti tamních chat, o turistických trasách, které doplňují mapy, o místní fauně i flóře, osobnostech současných i z dob minulých nebo o závodech zde pořádaných. Kniha zmiňuje i místní dění, pojednává o obcích a zajímavých místech v okolí. Nechybí ukázky lidové slovesnosti, místního nářečí, dobové i aktuální fotografie.

Autorka se dlouhodobě věnuje místopisu beskydského regionu, píše články do regionálních tiskovin a již více než třicet let žije na Ostravici. Vede facebookové stránky Dobové motivy z Beskyd. O knihu Fenomén Lysá hora je velký zájem, proto se nakladatelství rozhodlo pro dotisk. Knížky se tak brzy opět objeví na pultech knihkupectví. Nabízí je například místecké knihkupectví Kapitola.

krátce z obce

Vyvěsíme tibetskou vlajku

Ostravice se opět přidává k městům a obcím, které symbolicky vyjadřují podporu Tibetu. 10. března tak vyvěsí tibetskou vlajku. Tento krok schválila Rada obce Ostravice. „Tento rok si připomínáme 63. výročí povstání Tibeťanů proti čínské okupaci. Cítili jsme, že musíme vyjádřit podporu malému utiskovanému národu, a proto jsme se k celostátní akci Vlajka pro Tibet připojili i my," vysvětlila starostka Ostravice Pavlína Stankayová.

Senioři zhodnotí svou činnost

Výbor klubu seniorů zve členy na první letošní setkání spojené s hodnocením činnosti za uplynulý rok a oslavou Mezinárodního dne žen. Setkání se koná dne 9. března ve 14 hodin v restauraci U Řeky. Vezměte s sebou členské průkazky za účelem výběru příspěvku. **(jn)**

Nadační fond Pavla Novotného ve spolupráci s Obcí Ostravice a Hotelem Freud Vás srdečně zve na akci

DEN ZDRAVÍ OBCE OSTRAVICE

Termín: 22. 3. 2022

od 17:00 v prostorách Hotelu Freud

Program:

využití defibrilátoru v praxi
samovyšetření prsu s praktickou ukázkou na prsním fantomu
možnost měření tlaku

Vstupné: ZDARMA

Těší se na Vás pořadatelé

www.nfpavlanovotneho.cz www.obec-ostravice.cz

NADAČNÍ FOND PAVLA NOVOTNÉHO Věřím v život! · FREUD HOTEL · OBEC OSTRAVICE

SBĚR PNEUMATIK

Ve dnech 1. 3. – 30. 4. 2022 mají občané Ostravice znovu možnost bezplatně se zbavit starých nepotřebných pneumatik bez disku.
V této době bude možné takové pneumatiky uložit na sběrném dvoře v Ostravici
v pravidelné provozní době:
Úterý až neděle 13.00 – 17.00 hodin.

OBECNÍ ÚŘAD OSTRAVICE

OSTRAVICKÉ BRUSLENÍ – NOVINKY V BŘEZNU

Na měsíc březen obec Ostravice předplatila pro všechny občany **NEOMEZENÉ BRUSLENÍ** v areálu Woodarena v hodinách určených pro bruslení veřejnosti.
Sledujte rozpis bruslení na www.woodarena.cz/rozpis-ledu
a užijte si ještě více sportovní aktivity!
V průběhu jarních prázdnin je opět domluveno **Bruslení s Radkou Kovaříkovou** pro ostravické **děti zcela ZDARMA**, nutné se přihlásit petrhlista@seznam.cz

Bude probíhat v termínech:
pondělí 14.3.
středa 16.3.
pátek 18.3., vždy od 9.30 do 11 hodin.

Těší nás, že můžeme ostravickým dětem nabídnout možnost, jak aktivně strávit volný čas o jarních prázdninách.
Budeme rádi, když využijete nejen této možnosti, ale také neomezeného bruslení pro všechny.

Malenovice

slovo starosty

Vážení a milí spoluobčané,

přesně před dvěma lety, v březnu roku 2020, jsme byli poprvé konfrontováni s koronavirovou epidemií a začali jsme na vlastní kůži zažívat situace, které jsme do té doby znali v podstatě pouze z učebnic či vyprávění. Stav nouze, zákaz vycházení, zavřené školy, obchody, hranice… a řada jiných věcí, které jsme si nedokázali dost dobře spojit s naší vyspělou a komfortní současností.

Po dvou letech, když už to začalo konečně vypadat, že to nehorší máme za sebou a svět se vrací k normálu, přichází bohužel další rána, která jako by veškeré naše civilizační hodnoty chtěla převrátit vzhůru nohama. Válka. Slovo, které pro posledních několik generací Evropanů patřilo pouze do historie, se najednou vrací jako nebývale reálná hrozba. A my nyní můžeme jen odhadovat, jak moc se budou opakovat bolestivé scénáře známé z historie. Ve chvíli, kdy píšu tyto řádky zní z televize zprávy o ostřelování Kyjeva a mrtvých civilistech…

Popeleční středou začíná postní čas. Doba odříkání, která je ale završena velikonočním zmrtvýchvstáním. Lze v tom spatřovat naději, že žádné zlo nikdy nevyhraje a nakonec je vždy poraženo. Pravděpodobně nás čeká náročná a nesnadná doba. Je těžké odhadnout, jak dlouhá bude a co vše nám přinese. Věřme však, že tak jako po zimě přichází jaro a promrzlý vzduch prohřejí sluneční paprsky, dočkáme se i my co nejdříve lepších časů.

Přeji vám pokud možno klidný, sluncem prohřátý březen.

Pavel Kuběna, starosta

CVČ U Rosničky informuje

Milé děti, rodiče a přátelé Rosničky,

nejkratší měsíc v roce utekl jako voda a jaro klepe na dveře. I když byl únor krátký, stihli jsme toho v Rosničce dost – Holčičí přespávačka, Karnevalová dílnička, Karnevalový čtyřboj a Masopustní posezení. Kvůli hlášené vichřici jsem z bezpečnostních důvodů zrušila Turistickou sobotu a Výšlap na Martiňák. Nevadí, posunujeme o měsíc :) A z důvodu nemoci se přesunulo také Focení rodin, a to na 1. března.

Holčičí přespávačka byla skvělá akce s popcornem, zmrzlinou, pizzou, cupcaky, koblížky, tvořením, večerním promítáním pohádek na strop, povídáním a diskotékou. Pro velký ohlas se bude přespávačka opakovat ze čtvrtku na pátek během jarních prázdnin (a mohou se zúčastnit i kluci).

Karneval a následné Masopustní posezení se setkaly s velkým ohlasem a hojnou účastí dětí i dospělých. Karnevalový čtyřboj probíhal na louce za kostelem sv. Ignáce a skládal se ze slalomu, překážkové dráhy, hopsání na míči a hodu kroužkem. Trať zvládli malí i velcí a všichni vyhráli balíček dobrot. Mezi dětmi chodil králíček s košíčkem perníčků a vesele nabízel perníčková prasátka, zajíce, žabky a jiná zvířátka. Posléze se průvod masek vydal od kostela k Obecnímu domu, kde již bylo nachystáno Masopustní posezení s občerstvením – koblížky, jitrnicemi a jelítky, tlačenkou a pivkem. Úžasné bylo, že v masce jsem nebyla jen já, ale také další maminky a jeden tatínek. Děkuji všem, kteří se zúčastnili, a doufám, že se také patřičně bavili.

V březnu se v Rosničce můžete těšit na tyto akce:

- 12. 3. Turistická sobota Vítání jara na Ondřejníku
- 16.–18. 3. program Jarní prázdniny s přespáním v Rosničce
- 19. 3. Náhradní termín turistické soboty a Výšlap na Martiňák
- 29. 3. Jarně-velikonoční dílnička pro malé i velké s floristkou Zuzkou
- 10.-24. 3. Putovní výstava obrázků žáků ZŠ Frýdlantska a města Bielsko-Biala na téma Pověsti a legendy z Beskyd.

Přeji všem krásné jarní dny, spoustu sluníčka a dobré nálady.

teta Blanka

informace obecního úřadu

• **19. zasedání zastupitelstva obce** se uskuteční ve čtvrtek **10. března od 18.00** v sále Obecního domu.

• **Poplatky za odvoz a likvidaci odpadů** – Částka za odvoz a likvidaci odpadů činí pro občany trvale žijící v obci **500 Kč za osobu na rok**. Termín zaplacení poplatku je **do konce března**. Majitelé rekreačních objektů, kteří v naší obci nemají trvalé bydliště, zaplatí 500 Kč za objekt na rok. Zde je termín úhrady stanoven do konce června. Částku můžete uhradit buď osobně na obecním úřadě, nebo elektronicky na účet: **107-6963890277/0100**, kde můžete zaplatit i **stokorunový poplatek za psa**. Do poznámky pro příjemce uveďte, prosím, příjmení a počet osob, za něž platíte. Nálepky na popelnice si následně můžete vyzvednout na úřadě. Upozorňujeme všechny, že neoznačené popelnice nebudou od 1. dubna 2022 vyvezeny.

• **Svoz nebezpečného a velkoobjemového odpadu a zpětný odběr elektrozařízení** se uskuteční v sobotu **30. dubna 2022 od 8.30 do 9.10** hodin na parkovišti před Obecním domem.

• **Pojeďte s námi do divadla!** Obecní úřad pořádá (pro malenovické občany, nejen seniory) dne **21. dubna** autobusový zájezd do ostravského Divadla Jiřího Myrona **na představení Edith a Marlene** – strhující muzikál o životech dvou velkých osobností 20. století – Edith Piaf a Marlene Dietrich. Bližší informace a objednávky vstupenek na obecním úřadu.

• CVČ U Rosničky připomíná pravidelný **Kurz procvičování paměti pro seniory**, každý sudý pátek od 9.00 do 12.00 hodin.

KAM S NÍM A CO S TÍM aneb O ODPADU

Díl druhý – DOBA PLASTOVÁ

Všechno to začalo docela nenápadně, před více než 160 lety. Ve stejné době, kdy Božena Němcová dopisovala svou Babičku, tedy v roce 1855, vynalezl Angličan Alexander Parkes úplně první plast. Jednalo se o tzv. umělou slonovinu neboli parkesin. Postupně pak přibývaly další.

Polyethylen se poprvé objevuje také ještě v devatenáctém století (1891), v roce 1909 vzniká bakelit, po I. světové válce pak vinyl, PVC, polystyren, ve třicátých letech nylon a v těsném závěsu i ostatní, dodnes používané plasty. Zmiňovaný bakelit byl především v Německu populární již v meziválečném období, ale k masivnímu rozmachu umělých hmot dochází až po II. světové válce. Jakožto levná a trvanlivá náhrada tradičních materiálů vtrhly plasty do každodenního života moderního člověka druhé poloviny dvacátého století. Zpočátku to nutně muselo vypadat jako naprosto skvělá záležitost. Jenže pak se ukázalo, že nejen oni příslovečtí soudruzi z NDR udělali někde chybu. A že zdánlivě levné řešení člověk leckdy v konečném důsledku mnohonásobně přeplatí…

V současnosti se na celé zeměkouli ročně vyrobí téměř 400 milionů tun plastů. Velká část z nich je přitom určena na spotřební výrobky s velmi krátkou životností, obaly a podobně. Plasty obecně jsou však velmi odolné a v přírodě se jen pomalu rozkládají. Pozorný čtenář tak správně tuší problém. Plastový odpad od mikročástic po větší předměty znečišťuje ve velkém půdu, světové oceány, nacházíme jej v tělech mořských ryb, ptáků i dalších živočichů a působí pochopitelně negativně i na lidský organismus – ať už změnami hormonálních mechanismů nebo třeba karcinogenními účinky. Z dobrého sluhy se stal špatný pán…

Na druhou stranu, přiznejme si, že bez plastů se dnes zkrátka jen tak neobejdeme. Nebo aspoň málokdo z nás. Jediným reálným způsobem, jak negativní dopady jejich používání zmírnit, je proto jejich třídění a další využití.

V Malenovicích samozřejmě plasty třídíme už řadu let. Každý rok u nás vyseparujeme kolem 23 tun plastů, což vychází v průměru téměř na 30 kg plastů na osobu a rok. Ponecháme-li stranou otázku, k čemu vlastně takové kvantum plastů potřebujeme, pak bychom se ve srovnání s pomyslným průměrným Čechem dokonce mohli poplácat po zádech. V plastech jsme skoro dvakrát lepší. A promítá se to zásadním způsobem (více než z poloviny) i do odměn za třídění, které získáváme od EKO-KOMu. Ročně tak Malenovice jen za vytříděné plasty získají přes sto tisíc.

Už minule jsme ale hovořili o tom, že spousta plastů přes to všechno zbytečně končí ve směsném odpadu. Podle statistik se jedná přibližně o 13 % obsahu běžné popelnice. Sešlápnuté PET-lahve, sáčky, fólie a další obaly, polystyren, kelímky (které rozhodně není nutné dočista vymývat), krabičky, a nejrůznější plastové výrobky – to vše patří do žlutého kontejneru. Pokud tedy nejsou znečištěné nebezpečnými chemikáliemi, oleji nebo barvami.

Do kontejneru na plasty můžete u nás vhazovat také nápojové hliníkové plechovky, o něž se postará dotřiďovací linka. Ostatně právě dotřiďování je pak zásadní pro další zpracování a využití plastového odpadu. Rozhodně nevěřte báchorkám o tom, že nakonec vše skončí na jedné hromadě. To by opravdu nedávalo žádný smysl.

Jedním z opovrhovaných symbolů plastového odpadu je polyethylenová lahev, lidově „petka“. Popravdě trochu neprávem, protože zrovna PET-lahve jsou příkladem plastu, který lze velmi dobře nejen třídit, ale co je ještě důležitější, také recyklovat. Dají se tak z nich, respektive z tzv. regranulátu, znovu vyrábět jednak zase PET-lahve, obecně známé je ale také jejich využití na výrobu fleecových bund nebo nejrůznějších autosoučástek, koberců či izolačního materiálu. Obyčejná petka tak dobře ilustruje, že má smysl třídit a dát tak (nejen) plastům další šanci.

Také ostatní umělé hmoty, které místo na skládce skončí ve žlutém kontejneru, mají své další využití. Z pevných jednodruhových plastů se vyrábějí třeba květináče, přepravky nebo kompostéry, z fólií například nové pytle na odpad a ze směsných plastů různé stavební prvky či protihlukové stěny. V neposlední řadě pak mohou být zbylé vytříděné plasty využity jako zdroj energie – pochopitelně nikoli v domácím kotli, ale v ekologické spalovně.

Děkujeme, že třídíte.

(Pokračování příště…)

Obecní úřad
zve srdečně všechny seniory na přátelské posezení v neděli 6. března od 15 hodin v sále Obecního domu.

Holá holá, škola volá!

Jak to vypadá ve škole? Jak se tam sedí, jaké jsou učitelky a učitelé? To vše, a ještě více se dozvěděli předškoláci, kteří 23. února navštívili v dopoledních hodinách první třídu naší základní školy. Prvňáčci je přivítali básničkou a paní učitelka si pro ně připravila zajímavé úkoly. Naši předškoláci byli ze školy nadšení a jak sami řekli, už teď se moc těší, až v září usednou do jejích lavic.

Děti vyrazily s nadšením na lyžák

Přestože počasí není nakloněno zimním sportům, páťáci z naší základní školy si přece jen týden na horách pěkně užili. Hned první den ale optimistický rozhodně nebyl. Pršelo, a proto vedení školy rozhodlo, že žáci namísto lyží popadnou brusle a pojedou si zařádit na led do kryté haly na Ostravici. Jak se ukázalo, bylo to dobré rozhodnutí, bruslení totiž všechny bavilo.

Naštěstí další dny už počasí přálo více, a tak se třída vydala na Pstruží do tamního areálu Ski Opálená. Sjezdovka byla perfektně připravena a malí lyžaři pilovali carvingové obloučky s velkým nadšením.

Poslední den se konaly tradičně závody. Děti byly rozlyžované a svedly napínavé klání. „Celý sportovní týden vyšel parádně, využili jsme každou chvíli ke sportování – ranní rozcvička, metodické prvky dle individuálních potřeb žáků, tréninkové lyžování, rychlostní prvky – závody a soutěže. V neposlední řadě došlo i na zábavu a hry. Myslím, že nám vůbec nevadilo, že sníh byl jen technický a jen na sjezdovce. Všichni jsme si to moc krásně užili," zhodnotila Pavlína Libošková.

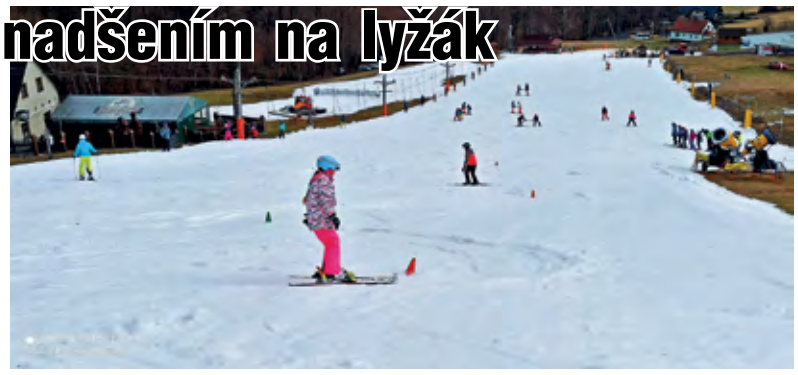

Pamatujte na poplatky za odpad a psy

Poplatek za obecní systém odpadového hospodářství, tedy poplatek za odpad, činí v letošním roce pro občany s trvalým pobytem na území obce 600 korun na rok. Majitelé rekreačních objektů a rodinných domů, ve kterých není nikdo přihlášen k trvalému pobytu, zaplatí také 600 korun za rok. Splatnost poplatku je do 31. března 2022.

Poplatek za psa činí 100 korun, za každého dalšího psa pak 200 korun. Splatnost poplatku je do 30. dubna 2022.

Všechny poplatky lze zaplatit v pokladně obecního úřadu hotově nebo platební kartou. Rovněž můžete platit převodem na bankovní účet obce Metylovice č. 27-3599820227/0100, VS: číslo domu/chaty.

Odvoz odpadů v březnu

Odvoz odpadů nastane ve středy 2. a 16. a 30. března 2022.

Senioři navštívili sedláře

„Metylovice znoma su dědina, tu Vom robi biče kajaka rodina. Tata kraje, mama misi a už padesatka biču fertig visi. Padesatka stovky pul, biče su naš zlaty dul." Ve čtvrtek 3. února navštívili senioři kožedělnou dílnu Radka Zlého v Metylovicích. Je pokračovatelem slavné tradice v obci. Senioři si prohlédli výrobky, které se zde vyrábějí a byli poučeni o jejich výrobě od začátku až do konce. Návštěvou byli nadšeni z vyprávění i pestrostí výrobků.

Vavřín Michalec

Hospůdka pořádá netradiční zabijačku

Další akci pro občany Metylovic i okolí opět pořádá Hospůdka na hřišti. V sobotu 12. března od 10 do 16 hodin pořádá Netradiční zabijačku. A proč netradiční? „Za pomoci mistra řezníka totiž budeme namísto prasete porcovat mladého býčka. Řezníkem nebude nikdo jiný než mistr Jaroslav Nitka," prozradil provozovatel hospůdky Jakub Václavínek.

Návštěvníci se mohou těšit na ukázky tradiční řeznické práce i na vtipné komentáře mistra řezníka. Dozví se spoustu zajímavostí o tradicích domácích zabijaček. Pochutnají si na netradičních delikatesách, ale i na netradičním pivu a stejně netradičních pálenkách. Na místě pak bude i velké množství specialit, které si lidé budou moci odnést domů. Od 11 hodin zahraje všem k tanci i poslechu živá hudba v podání kapely HTK Band.

Netradiční zabijačka zdaleka nebude jedinou akcí v hospůdce. 17. dubna plánuje velikonoční veselí a následně je v kalendáři i posezení k 1. máji. V květnu se zde sejdou gurmáni na Dni hamburgerů. „Chceme pořádat akce pro lidi. Zachovat ty tradiční a přidat k nim i nové. Po koronavirových omezeních věříme, že si je všichni užijeme. Proto bych na ně chtěl pozvat všechny obyvatele Metylovic. Přijďte se pobavit a zároveň si i pochutnat," vzkázal Jakub Václavínek.

Divadlo uvede komedii Apartmá 146

Ostravské divadlo U Lípy odehraje v sobotu 26. března v místní sokolovně od 18 hodin divadelní představení Apartmá 146.

Hra se odehrává v současnosti. Na lázeňském pobytu v Karlových Varech se seznámí čtveřice svobodných hlavních hrdinů. Během pobytu se velmi spřátelí a dohodnou se, že do roka a do dne se opět setkají. Podmínkou a sázkou je to, že se do té doby všichni ožení a přijedou i s manželkami. Děj se odehrává v Apartmá 146 luxusního hotelu, právě po roce. I když každý z nich přijede se svou manželkou, divák postupně zjišťuje, že to nebude úplně tak, jak se zdá.

Předprodej vstupenek je na Obecním úřadě v Metylovicích od 14. do 24. března. Cena vstupenky činí 80 korun.

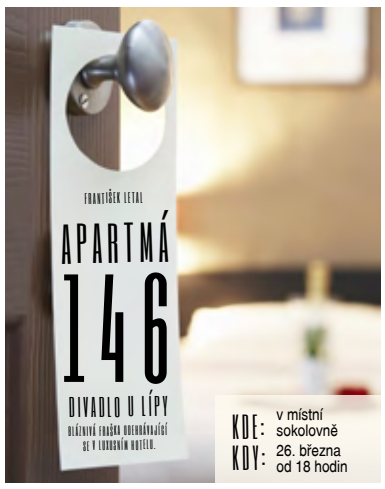

ROZLOSOVÁNÍ MUŽSTEV - sezóna 2021/2022 - ŽÁCI, DOROST a MUŽI

tým	den	datum	čas	domácí	hosté	doprava
Muži	neděle	20. 3.	15:00	Metylovice	Pržno	
Muži	neděle	27. 3.	15:00	Bukovec	Metylovice	BUS 13:15
Muži	neděle	3. 4.	15:30	Metylovice	Smilovice "B"	
Žáci	sobota	9. 4.	15:30	Metylovice	Staré Město	
Muži	neděle	10. 4.	15:30	Metylovice	Janovice	
Žáci	sobota	16. 4.	16:00	Frýdlant nad Ostravicí	Metylovice	
Dorost	neděle	17. 4.	13:30	Metylovice	Dobratice	
Muži	neděle	17. 4.	16:00	Metylovice	Milíkov	
Dorost	neděle	24. 4.	13:30	Metylovice	Nebory/Smilovice	
Muži	neděle	24. 4.	16:00	Návsí	Metylovice	BUS 14:15
Žáci	sobota	30. 4.	16:00	Dobrá/Nošovice	Metylovice	
Muži	sobota	30. 4.	16:30	Vojkovice	Metylovice	vlastní
Žáci	sobota	7. 5.	16:30	Metylovice	Mosty u Jablunkova	
Dorost	neděle	8. 5.	13:30	Návsí	Metylovice	
Muži	sobota	7. 5.	16:30	Tošanovice	Metylovice	vlastní
Žáci	čtvrtek	12. 5.	15:30	Nebory/Smilovice	Metylovice	
Dorost	neděle	15. 5.	14:00	Metylovice	Staré Město	
Muži	neděle	15. 5.	16:30	Metylovice	Chlebovice	
Muži	středa	18. 5.	17:00	Metylovice	Hukvaldy	
Žáci	sobota	21. 5.	17:00	Metylovice	Bystřice	
Dorost	sobota	21. 5.	14:30	Dobratice	Metylovice	
Muži	neděle	22. 5.	16:30	Nošovice	Metylovice	vlastní
Žáci	sobota	28. 5.	17:00	Metylovice	Raškovice	
Dorost	neděle	29. 5.	14:00	Nebory/Smilovice	Metylovice	
Muži	neděle	29. 5.	17:00	Metylovice	Písek	
Žáci	sobota	4. 6.	17:00	Frýdek-Místek "A"	Metylovice	
Muži	neděle	5. 6.	17:00	Metylovice	Palkovice	
Žáci	sobota	11. 6.	17:00	Metylovice	Hukvaldy	
Dorost	neděle	12. 6.	14:00	Návsí	Metylovice	
Muži	neděle	12. 6.	17:00	Nebory	Metylovice	BUS 13:30
Žáci	sobota	18. 6.	17:00	Frýdek-Místek "B"	Metylovice	
Dorost	neděle	19. 6.	15:00	Staré Město	Metylovice	
Muži	neděle	19. 6.	17:00	Metylovice	Hrádek	

Základní škola Mjr. Ambrože Bílka a Mateřská škola Metylovice, příspěvková organizace

organizuje

ZÁPIS ŽÁKŮ DO 1. TŘÍDY

pro školní rok 2022/2023

PÁTEK 8. dubna 2022, 14.00 – 17.00 hodin

v budově základní školy v učebně I. třídy

Termín zápisu i forma zápisu může být upravena dle aktuálních doporučení MŠMT a MZČR

Bližší podrobnosti www.skolametylovice.cz

ZÁPIS DO 1. TŘÍDY

ZŠ a MŠ PSTRUŽÍ

TVOŘIVÁ ŠKOLA

Zápis bude probíhat 14. 4. a 21. 4. 2022

Rezervovat se můžete elektronicky na webu školy www.zspstruzi.eu

Vaše dotazy rádi zodpovíme telefonicky na 602 721 997

S sebou budete potřebovat OP a rodný list dítěte

Těšíme se na Vás!

Nabízíme:

- **Miniškoličku aneb Hravé učení pro budoucí prvňáčky**: 4 setkání, ve kterých se děti seznámí se školním prostředím a se svou budoucí paní učitelkou. Proběhnou vždy ve středy 2., 9., 23. a 30. 3. od 14.30 do 15.15.
  V případě zájmu můžete děti přihlásit na email bilkova@zspstruzi.eu
- **Výuku AJ od 1. třídy + metodu CLIL** – anglický jazyk je přirozeně a hravou formou zařazován i do jiných předmětů, například prvouky, výchov nebo matematiky
- **Pobytový lyžařský kurz ve 3.–5. ročníku**
- **Zájmové kroužky:** angličtina, gymnastika, atletika, Antonio – taneční kroužek, Věda nás baví, náboženství
- **Školní knihovnu** – možnost půjčení knih
- **Nižší počet žáků ve třídách, příjemné prostředí**

Vážení rodiče předškoláků,

srdečně zveme všechny předškolní děti na akci nazvanou Hravé učení. Děti se zde seznámí se školním prostředím a se svou paní učitelkou. Vyzkouší si, jak se sedí ve školní lavici, jaké to je učit se.

Hravé učení jsme zaměřili na celkovou průpravu dovedností a schopností, které by děti měly zvládat před nástupem do 1. třídy.

Děti, které nenavštěvují naši školku, přihlaste na email bilkova@zspstruzi.eu. Lekce probíhají vždy od 14.30 do 15.15 hodin.

2. 3. Matematika a tělesná výchova – Mgr. Lenka Kolesová.
9. 3. Český jazyk a výtvarná výchova – Mgr. Miroslava Kameníková.
23. 3. Anglický jazyk a hudební výchova – Mgr. Kateřina Stavinohová.
30. 3. Prvouka a pracovní činnosti – Mgr. Nikola Literáková.

V měsíci dubnu proběhne zápis do 1. třídy, a to 14. a 21. 4. od 14 do 17 hodin. Na webových stránkách www.zspstruzi.eu naleznete podrobnější informace. Těšíme se na naše budoucí prvňáčky.

Kolektiv pedagogů ZŠ Pstruží

Pstruží začne opět společensky žít

Počet nakažených lidí koronavirem klesá, opatření se rozvolňují, a tak je na čas vrátit na Pstruží společenský život.

„Jsem tomu moc rád, protože obec se začne konečně probouzet. Takže už nyní mohu prozradit, že 27. května uspořádáme oblíbenou oslavu Dne dětí spojenou se smažením vaječiny. 20. srpna se lidé mohou těšit na Den obce Pstruží. Konat se bude v areálu Dubina, jak jsme zvyklí," prozradil starosta Milan Vaněk. Dodal, že zájemci o stánkový prodej se mohou obracet přímo na něj, a to na tel. 602 728 764.

Pěvecká soutěž odhalila spoustu talentů

Zpíváme rádi, ale vystoupit před obecenstvo a zazpívat, to chce velkou odvahu. A v naší škole máme odvážlivců spoustu. Žáci zpívali písničky lidové i umělé. Moc se jim dařilo. Odměnou jim bylo obrovské uznání a potlesk spolužáků. A ti, kteří odvahu nenašli, už začali přemýšlet, že by to příští rok zkusili taky.

Pamatujte na poplatky za odpad a psy

Poplatek za obecní systém odpadového hospodářství, tedy poplatek za odpad, činí v letošním roce 2022 pro občany s trvalým pobytem na území obce 550 korun na rok. Majitelé rekreačních objektů a rodinných domů, ve kterých není nikdo přihlášen k trvalému pobytu, zaplatí rovněž 550 korun za rok. Splatnost poplatku je do 31. 6. 2022.

Poplatek za psa činí 200 Kč a za každého dalšího psa pak 300 Kč. Splatnost poplatku je do 31. března 2022.

Všechny poplatky lze zaplatit v pokladně obecního úřadu nebo zaslat na účet č. ú. 1682011309/0800, variabilní symbol – číslo domů, chaty, nebo rekreačního objektu.

Žákům se cvičí jako v bavlnce

Touto cestou bychom velmi rádi poděkovali firmě HEIMSTADEN Czech s.r.o. za podporu našeho projektu Cvičení jako v bavlnce. Firma nám poskytla finanční dar v celkové výši 10 tisíc korun a za tuto částku jsme si do naší tělocvičny pořídili žíněnky. Děti i žáci tak mohou cvičit jako v bavlnce.

Zimní radovánky ve školce i na Opálené

Dětem letos přálo štěstí, a tak se mohly zúčastnit lyžařského výcviku na sjezdovce Opálená, kterou mají pstružovské děti za rohem a dobře ji znají. V našem termínu byly i dobré sněhové podmínky a několik slunečných dnů. To jde potom všechno přirozeněji a snadněji.

Několik dětí stálo na lyžích poprvé, ale šly do toho s velkou odvahou a s nadšením. Ostatní už za sebou měly první zkušenosti, které si přišly zdokonalit a něco nového se přiučit. Poslední den mohli své děti přijít povzbudit jejich rodiče a být účastni pokroků a dovedností svých dětí.

Ale ani ostatní děti, které se lyžařského výcviku neúčastnily, ve školce nezahálely. V rámci tématu olympijských her se dozvídaly nejrůznější zajímavosti ze světa zimních sportů. Například si vyzkoušely krasobruslení přímo ve třídě, po zhlédnutí záznamu krasobruslení na interaktivní tabuli. Poté, za poslechu skladeb s vážnou hudbou, napodobovaly bruslení s nasazenými igelitovými sáčky. Dále si ve třídě postavily lyžaře v reálné velikosti z nové Polikarpovy stavebnice, v dílně vytvořily lyžaře i se sjezdovkou a svou práci nazvaly „Naši kamarádi lyžaři na sjezdovce Opálená". Dílko bylo ozdobou školní chodby. Sněhu si děti také užily bobováním a sáňkováním na kopci vedle školy. A poslední den, kdy lyžařský výcvik končil, se vypravily pěšky na Opálenou své kamarády povzbudit a možná se inspirovat k zájmu o lyžování.

Obec plánuje pumptrack, hřiště a skills centrum

Hned vedle sportovního areálu Dubina plánuje obec ve spolupráci s TJ Pstruží výstavbu pumptracku. Je určen pro návštěvníky všech věkových kategorií a všech výkonnostních skupin. Celé sportoviště bude vhodně zakomponováno do přírody a již vzrostlé zeleně zejména modřínových stromů, a příliš tak nenaruší původní funkčnost a vzhled místa.

Pumptrack je určen pro cyklisty, jezdce na koloběžkách, bruslích, skateboardech i mrňata na odrážedlech. Pumptracková dráha je určená pro jízdu bez šlapání s využitím vlastní váhy a změny těžiště. Takto vytvořené sportoviště bude umožňovat konání závodů v kategoriích, kdy zvítězí jezdec, který nejrychleji projede určený úsek nebo udělá nejlepší trik.

U pumptracku by mohlo vyrůst i skills centrum, tedy centrum pro zdokonalení jízdních dovedností začínajícího cyklisty. Jednotlivé prvky jsou uspořádány tak, aby se cyklista mohl postupně zlepšovat. Rovnováha, jízda v pomalé rychlosti nebo zdolání jednoduchých překážek, to vše zajistí správný rozvoj každého mladého jezdce. Ve většině případů jsou prvky tvořeny přírodními materiály.

Neposledně by na tomto místě mohlo vyrůst i přírodní dětské hřiště. „V tuto chvíli jednáme s projektanty a vše ladíme tak, aby mohl areál co nejdříve vyrůst," uvedl starosta Pstruží Milan Vaněk.

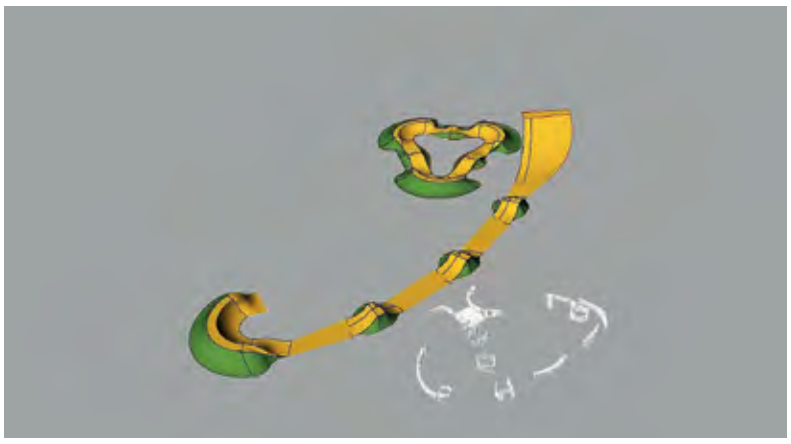

Děti ze školy krmí v zimě lesní zvěř

Únor bílý sice pole sílí, ale zároveň je to doba, kdy si v hlubokém sněhu lesní zvířátka jen stěží hledají něco k snědku. Srnky, jeleni, divočáci, zajíci… prostě všichni hledají cestu ke krmelci, který je vždy příslibem něčeho dobrého.

Proto jsme se i my rozhodli pomoci. Po úvodním povídání o lese a správném krmení jsme vyrazili do hory, obtěžkáni jablky, mrkví, senem i žaludy. Cestou jsme potkali kosa, strakapouda i zajíce. Přibývající stopy zvěře nás spolehlivě dovedly až na místo určení. S radostí sobě vlastní jsme dobrůtky vysypali do krmelce a odcházeli s dobrým pocitem, že jsme něco pro naše lesní přátele mohli udělat. A jelikož nám zde zanechali krásné stopy, neváhali jsme a odlili si je na památku ze sádry.

Mysleli jsme samozřejmě i na ptáčky a vyrobili jsme pár lojových koulí a pověsili kolem školy. A ještě jsme i stihli rozveselit třídu krásnou ptačí dekoraci. Děti byly spokojené a všichni se těšíme na další báječnou akci!

Počet obyvatel se nezměnil

Počet obyvatel Pstruží v porovnání s předchozím rokem zůstává stejný. V naší obci žije 1078 lidí. Průměrný věk občanů Pržna činí 38,94. Největší skupinu, a to 542, tvoří muži v průměrném věku 37,83 let. Druhou nejpočetnější skupinou jsou ženy v průměrném věku 40,31 let. Těch je 524. Dětí do 15 let žije na Pstruží 217. Seniorů nad 60 let je u nás 228.

Pro zajímavost, v roce 1869 žilo na Pstruží 647 obyvatel a stálo zde 79 domů. V roce 1991 dokonce počet lidí klesl na 644. Domů už stálo více, a to 221. Jak je vidět, dramaticky poklesl průměrný počet obyvatel na jeden dům. Pak už šla čísla nahoru, například v roce 2011 nás tady žilo 866 v 287 domech. Prognóza pak je, že v roce 2030 až 2035 bude mít Pstruží až 1250 obyvatel.

Obec v těchto dnech dokončuje nový chodník nedaleko základní školy. Osvětlení je zrekonstruováno a chybí už jen terénní úpravy.

Zeměpis, dějepis a trocha srandy

Senior club Čeladná

I seniorský věk se u mnohých vyznačuje touhou po nových informacích, poznatcích, zážitcích, ale také po lásce, porozumění a lidském souznění. Takže jsme se v únoru dvěma kvalitními přednáškami trochu ponořili do zeměpisu a dějepisu, ale také jsme se družili a usmívali se na sebe a trocha srandy k tomu nesměla chybět.

Jinak únorové akce proběhly dle plánu, krom níže uvedených programů probíhaly další pravidelné akce v klubovně, tzn. zdravotní cvičení obou skupin, úterní karetní posezení a angličtina.

Dana Barnetová přednáší o Irsku.

Irsko očima Dany Barnetové

První únorový čtvrtek jsme se s paní Danou vydali již potřetí do Irska, tentokrát na severovýchod. Tématu vévodilo posvátné místo Tara a megalitické stavby irských prapředků. Ale také, jak vypadá současná irská vesnice.

Koukám, jak ten čas letí…

Tak bylo nazváno posezení s neformálním připomenutím 12. výročí zahájení činnosti klubu. Zhlédli jsme pár „historických“ videí a fotek společně s panem starostou a paní místostarostkou a posléze se dostala ke slovu naše dvorní harmonikářka a zpěvačka Jaruška Ručková. Zdravé jádro pak pělo přesčas až do hodin večerních.

Zimní cesta do BRC

Původně plánovaná společná vycházka se vzhledem k doslova slotě změnila na společný výjezd busovým spojem, a tak cíle bylo přesto dosaženo. Po návštěvě Galerie malířů Beskyd (v Galerii Lara bylo bohužel „střídání stráží“, takže prázdno) jsme zakotvili U Sestřiček, kde bylo jako obvykle prima.

Na úsvitu českých dějin

Měsíc únor uzavřelo volné pokračování přednáškového cyklu Jany Bártové (již osmé) o vzniku a historii zemí koruny české. Hlavními protagonisty byli tentokrát král Václav II. a Záviš z Falkenštejna. Paní Jana si pomyslnou laťku kvality stále zvyšuje…

Jak to bude v březnu

Za předpokladu, že nedojde ke skokovému zhoršení covidového vývoje, proběhnou tyto čtvrteční akce: přednáška Pavly Zemaníkové z Ostravice Fenomén Lysá hora, ženám k svátku zahraje a zazpívá Vláďa Volek z Val. Mez., známý malíř Alexander Mosio přijde s přednáškou Fenomén kreslení pravou hemisférou, následuje společná vycházka na horní Čeladnou (rest. Kněhyně) a měsíc zakončí nový pořad Zvědavé křeslo.

Kompletní březnový program najdete jako obvykle v Čeladenském zpravodaji, v klubu, v infocentrech Čeladná a Pstruží nebo na www.senioriceladna.cz.

Pár slov závěrem

Takže budeme doufat, že covid se již nezvedne, ale hlavně že válka za humny brzy skončí a nenabere globálních rozměrů … Teprve když se válčí relativně blízko, člověk si uvědomí, jak je ten mír křehký… Buďte zdrávi.

Vše o našem klubu od jeho vzniku v r. 2010 najdete na www.senioriceladna.cz.

Petr Bernady

Klubové zdravé jádro s harmonikou a Jaruškou Ručkovou.

Zasloužená růže pro Janu Bártovou.

Odpoledne s hokejkami

Letošní únor patřil hlavně zimní olympiádě. Okna naší školy jsme vyzdobili olympijskými motivy a sledovali jsme, jak se našim sportovcům bude dařit. Drželi jsme palce Ester Ledecké i českým hokejistům. A ve školní družině jsme přivítali vzácnou návštěvu.

Přijel za námi držitel zlaté medaile z juniorského mistrovství světa v hokeji (2001) a bývalý hráč NHL pan Rostislav Klesla. Kluci a děvčata si společně s hokejistou dali rozcvičku a pak si mohli vybrat, zda si půjdou zahrát florbal, proběhnout překážkovou dráhu nebo si jen tak zaházet na basketbalový koš. Největší zájem byl pochopitelně o florbal, protože jsme zjistili, že hokejista to umí i s florbalkou. A uznejte, že se vám málokdy stane, že dostanete přihrávku na gól od hráče z NHL.

Když jsme si dostatečně zasportovali, tak následovala beseda a zvídavé otázky dětí. Zajímaly se o to, jak se stát hokejistou. Jestli i hokejisti musí chodit do školy a jestli jim není na ledě zima. Jak vypadá takový den hokejisty v NHL a jestli se náš host někdy na ledě popral. Hoši i děvčata (ano i děvčata se zajímala o hokej) si mohli vyzkoušet hokejovou výzbroj a výstroj. A dokonce jsme dostali dárek! Rostislav Klesla nám věnoval svou hokejku, se kterou hrál v USA. Na závěr nechybělo společné focení a autogramiáda.

Našim hokejistům to sice v Číně na olympiádě nevyšlo, ale nemusíme zoufat. Třeba právě mezi dětmi z čeladenské školy je některý z budoucích olympioniků. Kdo ví… **Mar.**

Kluci a holky poslouchají vyprávění o hokeji.

R. Klesla a děti z družiny.

kultura

kultura

Obec Janovice

JARNÍ SETKÁNÍ SENIORŮ U PŘÍLEŽITOSTI MEZINÁRODNÍHO DNE ŽEN

U příležitosti Mezinárodního dne žen pořádá obec Janovice ve spolupráci s Klubem seniorů a Sociální komisí obce posezení s živou hudbou v restauraci U Toflů.

KDY A KDE: čtvrtek 10. března 2022 v restauraci U Toflů od 16:00 hodin (autobus z „Konečné“ vyjíždí v 15:40 a je možno přistupovat po zastávkách).

Odjezd autobusu zpět do Janovic ve 21:00.

PROGRAM: společná večeře, tombola, živá hudba DUO STAR.

PŘIHLAŠOVÁNÍ: vzhledem k omezené kapacitě je nutno se přihlásit na akci předem do 4. března 2022. Přihlašovat se můžete osobně na OÚ, emailem nebo telefonicky u Lukáše Pláničky (l.planicka@obecjanovice.cz, 727 962 297), Václava Žižky (604 559 304), Ladislava Gureckého (724 118 857).

Badmintonový turnaj na ZŠ Janovice

Konečně! Po delší odmlce se na naší škole uskutečnil v pondělí 24. ledna sportovní turnaj, a to oblíbený turnaj v badmintonu. Byl určen žákům II. stupně. Do boje o vítězství se zapojili jak chlapci, tak dívky. A aby to bylo spravedlivé, vznikly čtyři kategorie: chlapci a dívky 6. + 7. třídy a chlapci a dívky 8. + 9. třídy.

Než započal samotný turnaj, proběhla tipovací soutěž o vítězích. Přestože je to dosti nepravděpodobné uhádnout všechny čtyři, našly se u nás dvě vědmy, kterým se to vydařilo. A to Simča Obdržálková a Ája Pospíšilová. Obě získaly malou odměnu. A jak probíhal turnaj? Žáci se snažili, šli do toho naplno, některé mače byly velmi vyrovnané, nervy drásající, ale zvítězit může jen jeden. A tak stupně vítězů dosáhli:

V mladší kategorii: Viki Plačková (1. místo), Nela Svrčinová (2. místo) a Verča Zdralková (3. místo); Tomáš Prokop (1. místo), Tomáš Spratek (2. místo) a Pepa Horálek (3. místo).

V kategorii starších žáků: Adél Platková (1. místo), Nikol Grzymková (2. místo) a Natalie Kohutová (3. místo); René Bayer (1. místo), Ondra Karkoška (2. místo) a Lukáš Merta (3. místo). Výherci získali diplom, ceny ve sportovním duchu a něco sladkého k nakousnutí.

A jak turnaj tito vítězové prožívali? To zjistíte při čtení zvídavých otázek, které si pro ně připravili deváťáci a o přestávce je vyzpovídali: Neli, jak se ti hrálo? - Hrálo se mi skvěle a jsem se svým umístěním spokojená, ale zároveň i naštvaná, protože mi chyběl jeden bod do vítězství.

Ahoj, Verči, jsi spokojena se svým výkonem? - Ano, jsem a hodně, protože jsem si myslela, že to nezvládnu, ale nakonec jsem třetí a jsem ráda, že nejsem poslední.

Ahoj Tome P., jak sis užil turnaj? - Bylo to dobré, bavilo mě to.

Za žákovskou radu Markéta Lučanová

Členové JSDH Bystré odstraňovali následky silného větru

V sobotu 19. února odstraňovali bystřanští hasiči část stromu, která byla ulomena následkem silného větru a zachytila se v koruně vedlejšího stromu, čímž hrozil její pád na přilehlý chodník. Již den předtím strom pomocí kurtu zajistili a následující den ulomenou část odstranili s použitím traktorového navijáku.

K dalším škodám, u kterých by byl potřeba zásah našich hasičů, tentokrát naštěstí nedošlo.

Děkujeme hasičům za rychlý zásah.

Vedení obce

Sázení stromů dětem

V sobotu 26. března proběhne od 15 hodin výsadba aleje v rámci akce „Stromy dětem 2022“, na které mohli rodiče přihlašovat své děti do 1. března 2022.

Sraz účastníků proběhne přímo na místě výsadby, tedy na cestě za hasičskou zbrojnicí v Janovicích nad alejí vysazenou na jaře roku 2021. S sebou si můžete přinést rýč, motyku, popřípadě aku vrtačku, ale především dobrou náladu. Všechny nástroje budou samozřejmě v omezeném množství také k zapůjčení. Zajištěno bude také drobné občerstvení.

Těšíme se na děti, jejich rodiče a také další rodinné příslušníky, kteří se akce zúčastní.

Jarní svoz nebezpečného odpadu

Jarní svoz nebezpečného odpadu je naplánován na sobotu 30. dubna 2022 a nebezpečné odpady budete moci odevzdávat svozové firmě jako vždy na hospodářském zařízení Dvoreček od 9.25 do 10.10 a na Bystrém na parkovišti před restaurací U Toflů od 10.20 do 10.35.

Technický klub v ZŠ Janovice

Od úterý 4. ledna mají žáci janovické školy možnost navštěvovat Technický klub, kroužek, který je realizován v rámci projektu Odborného, kariérového a polytechnického vzdělávání v Moravskoslezském kraji, podpořeného Evropskou unií a Ministerstvem školství, mládeže a tělovýchovy.

Přihlášené děti se setkávají jednou týdně a dvě hodiny se učí zacházet s technologiemi, které jsou součástí běžného života nebo například i výzkumných či průmyslových center. Pracují s technickými stavebnicemi LEGO Prime nebo BricQ, učí se spojovat elektronické obvody s pomocí malých počítačů Arduino, vyzkouší si, jak sestavit 3D model a následně si jej vytisknout na nejmodernějších 3D tiskárnách.

U všech vyjmenovaných disciplín nahlédneme také na různorodé programovací jazyky a na jejich využití. V lekcích také aktivně diskutujeme o využití nejnovějších technologií a přednášíme nápady, kde a jak by se případně daly využít.

Díky kroužku si děti procvičí logické a technické myšlení, získají všeobecný přehled o polytechnických oborech a dostanou představu o tom, co to znamená být technikem. S vytvářením programů navíc souvisí i rozšíření počítačové gramotnosti, práce se softwarem a také práce s internetem. Technický klub byl spuštěn díky vzájemné spolupráci Základní školy v Janovicích a Střediska volného času Klíč z Frýdku-Místku.

Los fotbalového jara, start 19. března

V sobotu 19. března vstoupí naši fotbalisté do jarní části sezóny okresního přeboru mužů. Na domácím hřišti přivítají od 15 hodin mužstvo z Tošanovic, na které jsou zváni všichni fotbaloví příznivci.

Během přípravy na jarní sezónu se janovičtí fotbalisté doposavad utkali se třemi týmy s bilancí dvou porážek a jedné jasné výhry. První utkání s Raškovicemi, které hrají I. B třídu, skončilo těsnou porážkou 1:2. V dalším zápase přehráli naši Metylovice jednoznačným výsledkem 10:1 a v zatím posledním přípravném utkání podlehli Bašce 3:6. V únoru dále absolvoval tým víkendové soustředění v Horní Lomné.

Po podzimu patří Janovicím v tabulce páté místo s pouhou šestibodovou ztrátou na vedoucí Nebory. Můžeme se tak jistě těšit na zajímavé jarní zápasy a boje o přední místa v tabulce. Přejeme našim hráčům úspěšný vstup do jarní části sezóny, mnoho vyhraných zápasů a velkou podporu příznivců především při utkáních na domácím hřišti. **Vedení obce**

Okresní přebor mužů – rozpis utkání jaro 2022

Sobota 19. 3. od 15.00 Janovice – Tošanovice
Sobota 26. 3. od 15.00 Janovice – Nošovice
Neděle 3. 4. od 15.30 Písek – Janovice
Neděle 10. 4. od 15.30 Metylovice – Janovice
Neděle 17. 4. od 16.00 Nebory – Janovice
Sobota 23. 4. od 16.00 Janovice – Hrádek
Sobota 30. 4. od 16.30 Pržno – Janovice
Sobota 7. 5. od 16.30 Janovice – Hukvaldy
Neděle 15. 5. od 16.30 Bukovec – Janovice
Středa 18. 5. od 17.00 Chlebovice – Janovice
Sobota 21. 5. od 16.30 Janovice – Smilovice B
Sobota 28. 5. od 17.00 Palkovice – Janovice
Neděle 5. 6. od 17.00 Milíkov – Janovice
Neděle 12. 6. od 17.00 Návsi – Janovice
Sobota 18. 6. od 17.00 Vojkovice – Janovice

Kino Janovice o Lysé hoře

V pátek 18. března proběhne v janovickém kině v budově Obecního úřadu promítání krátkých filmů o Lysé hoře na počest janovických lysařů pana Václava Šiguta a pana Antonína Němce. Speciálním hostem promítání bude beskydský horal a otužilec pan Jan Čupa, se kterým proběhne po skončení promítání beseda.

Během jarních měsíců plánujeme další promítání, např. dokument Beskydská sedmička, dokumenty o lidových tradicích z okolí a také vzácné záběry létání nad Beskydy pořízené v osmdesátých letech, které natočil janovický občan pan Řehák při létání na vlastnoručně sestrojeném křídle. Během a po promítání nám k tomuto osobně řekne své postřehy a zážitky.

O přesných termínech akcí vás budeme průběžně informovat.

Lukáš Plánička

jubilea

Hodně štěstí, zdraví, lásky a spokojenosti k životnímu jubileu přejeme paní Matyldě Kaňokové, Evě Roháčkové, Elišce Borovské a panu Jiřímu Sidkovi, Josefu Valíčkovi a Zdeňku Bednárkovi, všem z Janovic a paní Anně Okonské z Bystrého.

Obec Janovice

Obec Janovice

Vás zve na

PROMÍTÁNÍ KRÁTKÝCH FILMŮ O LYSÉ HOŘE NA POČEST JANOVICKÝCH LYSÁŘŮ PANA VÁCLAVA ŠIGUTA A PANA ANTONÍNA NĚMCE

Promítání proběhne v kině v budově Obecního úřadu Janovice v pátek 18. března 2022 od 17:00 hodin.

Po skončení promítání proběhne beseda se známým horalem a otužilcem panem Janem Čupou.

Slovo a poděkování ke Dni učitelů

Dovoluji si věnovat tuto úvahu o učitelském stavu všem učitelům, asistentům, vychovatelům a všem nepedagogickým pracovníkům, kteří se bez ohledu na opravdu výjimečný stav v době covidu věnovali svým žákům.

Bezpříkladná obětavost při přechodu na doposud nezvyklé formy výuky, bez ohledu na svůj volný čas, rodinu, zasloužený odpočinek, věnovali se svému poslání, neboť učitelství není nic jiného, nežli úvazek ku prospěchu nás všech, pro naši budoucnost.

Všichni tito bezejmenní si jistě zaslouží k nastávajícímu Dni učitelů poděkování a úctu za nikdy nekončící úžasnou a obětavou práci.

Učitelstvo je souhrn těch, kdo životním povoláním a veřejným postavením věnují se výchově a vyučování mládeže ve školách a tvoří samostatný stav. V přítomné době uplatňuje se oprávněná snaha, aby učitelstvo tvořilo jednotný, samostatný stav, aby poslání učitelovo na všech druzích a stupních škol bylo pokládáno za rovnocenné s povoláním kněze, právníka, lékaře, technika, a tak stav učitelský i co do vzdělání i co do platu a vážnosti byl povýšen. Tolik Ottův slovník naučný.

Všeobecná vzdělanost, jejíž základ je tvořen systémem škol a školských zařízení, je pro svébytnost, kulturnost a rozvoj duševní nezbytná. Atributy, jejichž platnost je nezpochybnitelná a v obecné rovině vnímána veřejností jako normativ, který tady je funguje a určitě fungovat bude. Funkčnost každého organismu je poměřována jeho výkonností a konečnými výsledky. Výjimku z tohoto technokratického pojmu tvoří člověk, kterého nemůžeme postavit na roveň neživého organismu, ale musíme jej vnímat jako cosi jedinečného, neopakovatelného, co je však nutné rozvíjet, kultivovat, vzdělávat. Učitelský stav má vedle rodiny mandát daný společností, podílet se od útlého věku na formování člověka, jeho vzdělávání a jeho kultivaci. Nese na svých bedrech obrovskou zodpovědnost, kterou nedocení jen ten, jenž ve své jedinečnosti zůstal netknut snahám pedagogů. Společnost, kterou tvoří lidé, vnímá pedagoga jako člověka, jenž vykonává nějakou pracovní činnost, za kterou je zaplacen, a podle mínění mnoha lidí dobře zaplacen, a má nadstandardní podmínky pro relaxaci ve formě prázdnin. Mnozí lidé si ale neuvědomují, že učitel nemůže jako kdokoli jiný vypnout stroj, zamknout kancelář, odstavit vozidlo a jít s vědomím, že zmetek se zítra opraví, chybu v účetnictví můžu hledat zítra, nabourané auto vyklepu. Odchází ze školy s vědomím, že zítra bude pokračovat v dlouhodobé, nikdy nekončící práci s člověkem, jehož připravuje pro další život, který se bude odvíjet s ohledem na jeho schopnosti a dovednosti získané ve školní lavici. Práce pedagoga na rozdíl od jiných profesí, je jiná, specifická a kdo ji nedělal, nepochopí, jaká úskalí musí překonávat, počínaje přirozeným odporem žactva ke vzdělávání, přes všeobecně rozšířený názor rodičů, že škola je od toho, aby jako jediná vychovávala, po nedostatek prostředků na modernizaci vybavení školy a dnes aktuálně diskutované platy, které nejsou adekvátní vzdělanosti a odpovědnosti učitele za žáky. Musí se neustále vzdělávat, zvláště v oborech, jejichž vývoj jde rychle kupředu, a k tomu ještě vlastní rodina se všemi radostmi a starostmi. A aby toho nebylo málo, tak mnoho učitelů vykonává funkce v rámci obce, třeba jako knihovník nebo dokonce starosta. Sečteno a podtrženo. Statistiky uvádějí k povolání učitelů data, která mnozí občané neznají. Vzhledem k permanentnímu vystavení stresu se v průměru dožívají 65 let, jsou nejohroženější skupinou pracujících z hlediska zatížení hlukem, nespatříte učitelku mateřské školky s chrániči sluchu, to ji spíše potkáte u internisty s problémy hypertenze či kardiovaskulárního onemocnění.

Proč jsem si vybral toto téma. Z jednoho prostého důvodu, informovat ty, kteří buďto z neznalosti nebo přirozeného kverulantství, házeli blátem po učitelích, kteří se berou za svá legitimní práva a prostřednictvím svých odborů, včetně svého ministra. I když všichni bez rozdílu přišli do styku s učitelem, přinejmenším v základní škole, nedocenili obrovskou roli, kterou učitel v životě každého sehrál, a nemyslím si, že to byla role bezvýznamná.

Smekám pomyslný klobouk před všemi učiteli bez rozdílu, před asistenty učitelů, ale i před žáky všech stupňů škol, zvláště pak těch základních v době pro všechny, vpravdě dramatické době covidové. Potkávám poměrně mladé lidi, pro které je výraz učitel synonymem nadávky, neschopnosti, příživníka. Pro vysokoškolsky vzdělaného učitele, šiřitele vzdělanosti, kultury, hodnot mravních a etických bych volil příměr příhodnější. Tyto postoje mladé generace se v současné době „přelévají“ do širokého spektra interpersonálních vztahů, zejména pak mezigeneračních. Pominu-li neúctu k materiálním hodnotám, které zde zanechaly předešlé generace, pak degradace morálních hodnot je přímo devastující. A z vlastní zkušenosti mohu konstatovat, že učitel sám o sobě, nemá šanci napravovat chyby rodičů, potažmo společnosti, kteří mají na této devastaci hodnot lví podíl. Mladí lidé, tedy žáci i studenti, jsou si velmi dobře vědomi svých práv, která jsou nezpochybnitelná, ale vztah k povinnostem je pro mnohé naprosto neznámá kategorie.

Co říci závěrem. Učitelé tady byli, jsou a budou. Jaké jim společnost vytvoří podmínky, taková bude i budoucnost naší vzdělanosti. Jsme Komenského národ, z příkladů našeho školství si brala ponaučení celá Evropa, navíc jsme stále vnímáni jako národ kultivovaný a vzdělaný. Pokud tento stav chceme udržet, musí nám býti nápomocni všichni, rodiči počínaje a všemi, kdo to se školstvím myslí dobře, konče.

Miroslav Gromnica

Přehled bohoslužeb

6. březen, 1. neděle postní
Ostravice 8.00, **Bílá 10.30**
13. březen, 2. neděle postní
Ostravice 8.00, **Bílá 10.30**
19. březen, Slavnost sv. Josefa, snoubence Panny Marie, doporučený svátek
Ostravice 8.00
20. březen, 3. neděle postní
Ostravice 8.00, **Bílá 10.30**
25. březen, Slavnost Zvěstování Páně
Ostravice 16.00
27. březen, 4. neděle postní
Ostravice 8.00, **Bílá 10.30**

KONČINOVÝ PLES

...to nejlepší na konec...

SOBOTA 12. 3. 2022
od 19. 30 hod
Horská chata na Bílé

VSTUPNÉ: 300,- včetně večeře

K tanci a poslechu zahraje „Maras banda".

Bohatá tombola a kouzelnická show Ondřeje Sládka.

Předprodej vstupenek na OÚ.

V návaznosti na nařízení vlády ČR může být akce zrušena.
Peníze za vstupenky se v tomto případě vracejí.

Děkujeme vám za podporu Tříkrálové sbírky!

„My tři králové jdeme k vám, štěstí zdraví vinšujeme vám.“ Tato známá melodie rozezní a na začátku ledna domácnosti mnoha z nás. Děje se tak díky Tříkrálové sbírce, největší sbírkové akci v České republice, kterou na Frýdecko-Místecku organizuje Charita Frýdek-Místek, a to ve spolupráci s obcemi, farnostmi a dalšími organizacemi a jednotlivci.

V minulém roce nepřála situace koledníkům, kteří kvůli koronavirovým opatřením nemohli vyrazit do ulic. Tříkrálová sbírka tak byla přesunuta do online prostoru. Tato novinka minulého roku zůstala zachována i letos, avšak tradice tříkrálové koledy byla opět navrácena. Ve svých domácnostech jste se tak znovu mohli setkat s charitními tříkrálovými koledníky, kteří nám dům od domu roznášeli Tříkrálové požehnání.

S koledníky jsme se letos rozloučili třetí lednovou neděli, tj. 16. 1. 2022, kdy tímto dnem skončilo putování tří králů po obcích, vesničkách a městech Frýdecko-Místecka i celé České republiky. Pomyslnou štafetu po statečných kolednících, které od koledování neodradila ani nepřízeň počasí, převzali pracovníci Charity Frýdek-Místek. Ti se vydali vstříc dobrodružství plného rozpečeťování a počítání obsahu pokladniček. Přestože koledníky již ve svých domácnostech nezastihnete, Tříkrálová sbírka ve své online formě na webových stránkách www.trikralovasbirka.cz běží až do konce měsíce dubna.

Díky pomoci a štědrosti vás všech se letos podařilo **na Bílé** vybrat krásných **12 095 korun**. V rámci celé Charity Frýdek-Místek to bylo **2 277 306 korun** v pokladničkách a **79 811 korun** bezhotovostními příspěvky. Část sbírky, která přináleží Charitě Frýdek-Místek, použijeme na opravy a úpravy v pobytových zařízeních, dále na volnočasové a vzdělávací aktivity pro děti a mládež, stejně jako na terénní služby pro nemocné a lidi s omezenou soběstačností a na vybudování tréninkového bytu pro osoby s duševním onemocněním.

Srdečně děkujeme všem koledníkům, kteří v této nejednoduché době vyrazili, všem, kteří umožnili umístění statických pokladniček (na Bílé to byla pokladnička v obchodu – Bistro – paní Sločíková) a samozřejmě všem, kdo do pokladniček přispěli. Děkujeme, že nám pomáháte naplňovat naše motto „…s námi nejste sami…“; my s vámi sami nejsme.

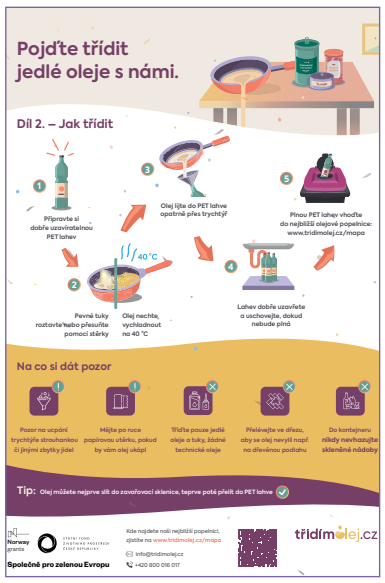

kultura

KINO | FRÝDLANT N.O. BŘEZEN 2022

út 1.3. od 17:00 (titulky), ne 6.3. od 17:00 (dabing)

UNCHARTED

USA, akční/dobrodružný, přístupný bez omezení, délka 117 min, cena 120,-, Falcon
Potomek slavného hledače pokladů sira Francise Drakea, Nathan Drake, konečně našel stopu k prokleté zlaté sošce ze Zlatého města v El Doradu. Když se však vydá na cestu, za zády se mu náhle objeví zákeřní konkurenti. ***Rež. R. Fleischer.***

út 1.3. od 19:30, so 5.3. od 19:00, pá 11.3. od 20:00 a út 15.3. od 19:00

MIMOŘÁDNÁ UDÁLOST

ČR, komedie, nevhodný do 12 let, délka 102 min, cena 140,-, Cinemart
Jak byste se chovali, kdybyste jeli ve vlaku, který nikdo neřídí? Velmi nesourodá skupina lidí, kterou na chvíli svedla dohromady jízda vlakem, má teď jeden společný cíl – ve zdraví tuhle cestu přežít. ***Rež. J. Havelka.***

st 2.3. od 17:00, so 12.3. od 17:00, so 19.3. od 17:00 a ne 27.3. od 17:00

TAJEMSTVÍ STARÉ BAMBITKY 2

ČR, pohádka, přístupný bez omezení, délka 100 min, cena 120,-, Bioscop
Příběh napraveného loupežníka Karaby, jeho odvážné dcery Aničky, trochu nešikovného prince Jakuba a dalších postav opustili tvůrci ve chvíli, kdy každá pohádka končí. Zlo bylo potrestáno, dobro zvítězilo a s ním i láska Aničky a Jakuba. A po letech... Z Jakuba je král, z Aničky královna a rodina se rozrostla o zvídavou princeznu Johanku. ***Rež. I. Macharáček.***

st 2.3. od 19:00 a út 8.3. od 17:00

SRDCE NA DLANI

ČR, komedie, přístupný bez omezení, délka 95 min, cena 140,-, Cinemart
Láska se na věk nebo na místo neohlíží. Nikdy nevíme, kdy a kde nás potká. Můžeme se zamilovat ve školce, v důchodu, na ulici, v parku. Kdykoliv a kdekoliv. ***Rež. M. Horský.***

pá 4.3. od 18:00

SUPER-BLB

Francie, komedie/drama, nevhodný do 12 let, délka 82 min, cena 120,-, Bontonfilm, dabing
Filmový vesmír neohrožených hrdinů v kostýmech rozšiřuje nová postava. Její charakter a schopnosti se pohybují mezi Spider-Manem, Batmanem a inspektorem Clouseau, jmenuje se Super-Blb a rozhodl se zachránit svět. ***Rež. P. Lacheau.***

pá 4.3. od 20:00 a pá 18.3. od 20:00 (titulky), st 9.3. od 19:00 a ne 13.3. od 16:00 (dabing)

BATMAN

USA, akční/drama, nevhodný do 12 let, délka 176 min, cena 130,-, Vertical Ent.
Ve svém druhém roce boje proti zločinu Batman odhaluje korupci v Gotham City, která souvisí s jeho vlastní rodinou, a zároveň čelí sériovému vrahovi známému jako Hádankář. ***Rež. M. Reeves.***

so 5.3. od 17:00 a st 9.3. od 17:00

HAFTAŇAN A TŘI MUŠKETÝŘI

Španělsko, animovaný, přístupný bez omezení, délka 84 min, cena 120,-, Forum Film Czech, dabing
Haftaňan je mladý šlechtic. Jeho životním cílem je stát se jedním z královských mušteriérů. Haftaňan se svým koněm Sandym odjíždí za dobrodružstvím do Paříže. Připojí se k němu Pip, upovídaný myšák a spolu se svými novými kamarády a spolubojovníky, mušteriéry Aportosem, Patosem a Hrnamyšem objevují hodnotu přátelství a spravedlnosti. ***Rež. T. García.***

út 8.3. od 19:00, pá 11.3. od 17:30, so 19.3. od 19:00 a út 22.3. od 19:00

V LÉTĚ TI ŘEKNU, JAK SE MÁM

ČR, komedie, přístupný bez omezení, délka 117 min, cena 130,-, Falcon
Film mapuje životy party čtyřicátníků, kteří se kamarádi od dětství a dodnes se potkávají, už spolu se svými rodinami. Po letech se ale začínají objevovat tajemství, které jejich životy navždy změní. ***Rež. M. Ferencová.***

so 12.3. od 19:00, st 16.3. od 19:00 a ne 20.3. od 17:00

BETLÉMSKÉ SVĚTLO

ČR, komedie, přístupný bez omezení, délka 99 min, cena 140,-, Bioscop
Komedie Jana Svěráka vznikla na motivy oblíbených povídek Zdeňka Svěráka, který se chopil titulní role, stárnoucího spisovatele Karla. Tomu se hromadí v hlavě nedokončené povídky. Postavy jednotlivých příběhů vystupují na denní světlo a touží po pozornosti. ***Rež. J. Svěrák.***

út 15.3. od 17:00

PES

USA, komedie, nevhodný do 12 let, délka 100 min, cena 120,-, Bontonfilm, titulky
Channing Tatum se vydá na cestu podél pobřeží Tichého oceánu s jediným společníkem, se psem, kterého veze na pohřeb jeho bývalého pána. On i čtyřnohý pasažér jsou ale svérázní a tvrdohlaví a rozhodně to není láska na první pohled. Navíc není úplně jasné, kdo tu má vlastně za ušima a kdo poslouchá koho. ***Rež. R. Carolin, Ch. Tatum.***

st 16.3. od 17:00 a st 23.3. od 17:00

PROMĚNA

USA, animovaný, přístupný bez omezení, délka 100 min, cena 120,-, Folcon, dabing
Příběh o třináctileté dívce Mei Leeové, která se samovolně proměňuje v obří červenou pandu, ale jen když je příliš rozrušená, což je bohužel prakticky neustále. ***Rež. D. Shi.***

pá 18.3. od 18:00 a st 23.3. od 19:00

HAUTE COUTURE

Francie, drama, přístupný bez omezení, délka 101 min, cena 120,-, Bohemia MP, dabing
Esther je na konci své kariéry hlavní švadleny módního domu DIOR. Když se jednoho dne vrací z práce, v metru jí asi dvacetiletá dívka ukradne kabelku. Místo aby Esther zavolala policii, rozhodne se s Jade pracovat. Všimne si totiž jejího neobyčejného talentu a vidí v ní svou možnou nástupkyni u Diora. ***Rež. S. Ohayon.***

pá 25.3. od 18:00 a út 29.3. od 17:00

ZTRACENÉ MĚSTO

USA, komedie/dobrodružný, nevhodný do 12 let, délka 105 min, cena 140,-, Cinemart, titulky
Slavná spisovatelka dobrodružných románů pro ženy se ocitne v situaci, která jako by vypadla z některé její knížky. Ve spáru únosců a uprostřed divoké džungle. Chybí jen pravý hrdina, který by ji zachránil. ***Rež. A. Nee.***

pá 25.3. od 20:00 a út 29.3. od 19:00

AMBULANCE

USA, akční, nevhodný do 15 let, délka 136 min, cena 140,-, Cinemart, titulky
Měla to být jednoduchá bankovní loupež. Vůbec nic však nešlo podle plánu, a tak teď dva lupiči ujíždějí před policií ulicemi Los Angeles v ukradené sanitce. ***Rež. M. Bay.***

so 26.3. od 17:00 a st 30.3. od 17:00

PŘÍŠERÁKOVI 2

Něm./VB, animovaný, přístupný bez omezení, délka 103 min, cena 120,-, Bioscop, dabing
Zachránili jste nedávno svět a myslíte si, že vám to zaručuje celoživotní zásobu štěstí? Chyba! Každodenní život má protivný zvyk znovu vám házet klacky pod nohy... ***Rež. H. Tappe.***

so 26.3. od 19:00 a st 30.3. od 19:00

POSLEDNÍ ZÁVOD

ČR, drama, nevhodný do 12 let, délka 95 min, cena 120,-, Bontonfilm
Drama vypráví příběh Bohumila Hanče, který tragicky zahynul spolu s Václavem Vrbatou během lyžařského závodu na hřebenech Krkonoš a z jejich příběhu se stala legenda. ***Rež. T. Hodan.***

BIO SENIOR čt 10.3. od 10:00

PŘÁNÍ JEŽÍŠKOVI

ČR, komedie, délka 109 min, cena 50,-

FILMOVÝ KLUB ne 6.3. od 19:30

BOD VARU

VB, drama, nevhodný do 12 let, délka 92 min, cena 100,- (FK 80,-), Aerofilms, titulky
Jednozáběrová jízda hektickým večerem začíná... Britský film s famózním Stephenem Grahamem v hlavní roli se žene kupředu nesmlouvavým tempem práce v gastrobyznysu. Trefný ale bude připadat všem, kterým se pod tíhou profesního stresu někdy zavařila hlava. ***Rež. Ph. Barantini.***

ne 13.3. od 19:30

NEJHORŠÍ ČLOVĚK NA SVĚTĚ

Norsko, drama/komedie, nevhodný do 15 let, délka 121 min, cena 100,- (FK 80,-), Aerofilms, titulky
Film režiséra Joachima Triera balancující na pomezí komedie a dramatu vypráví vtipně, pravdivě a s citem o vztazích a životě v době, kdy můžeme mít téměř nekonečné možnosti, a přesto si připadat jako nejhorší člověk na světě.

ne 20.3. od 19:30

MAGRETE - KRÁLOVNA SEVERU

Dánsko/Švédsko/Norsko/Island/ČR/Polsko, drama/historický/životopisný, nevhodný do 15 let, délka 120 min, cena 110,- (FK 90,-), Film Europe, titulky
1402. Královna Margrete vládne Švédsku, Norsku a Dánsku, a to prostřednictvím svého adoptivního syna Erika. Chystá se však spiknutí a Margrete se ocitá v neřešitelné situaci, která by mohla rozbít její celoživotní dílo: Kalmarskou unii. ***Rež. Ch. Sieling.***

ne 27.3. od 19:30

ZPRÁVA O ZÁCHRANĚ MRTVÉHO

ČR/SK/Francie, drama, přístupný bez omezení, délka 90 min, cena 110,- (FK 90,-), Cinemart
Otec po silné mozkové mrtvici upadne do kómatu. Matka a Syn najednou stojí nad jeho bezvládným tělem. Osoba, kterou milují, je znenadání daleko a nikdo neví, jestli se někdy vrátí zpátky. ***Rež. V. Kadrnka.***

FILMOVÝ KLUB DĚTEM út 22.3. od 17:00

BAREVNÝ SEN

ČR, animovaný, délka 71 min, cena 100,- (děti a FK 80,-), APK Cinema Sevice
Na Ostrov uprostřed oceánu, kde panuje všemocný Velitel a přísný pořádek, přijíždí parta pouličních umělců. Nepovedený výstřel z pouťového kanonu při jejich vystoupení odstartuje řadu dramatických událostí. Mládenec Drin, dívka Tuvi a racek Natan se musí pustit do souboje s policejní přesilou. ***Rež. J. Balej.***

FILMOVÝ KLUB STUDENTŮM pá 25.3. od 16:00

MOJE SLUNCE MAD

ČR/SK/Francie, animovaný, nevhodný do 12 let, délka 85 min, cena 100,- (studenti a FK 80,-), AČFK
Helena opouští všední život v rodné Praze, aby se v Kábulu vdala za svého milovaného spolužáka Nazira. Pod jménem Herra začíná v exotickém prostředí novou životní etapu. K vysněné budoucnosti ale nevede jednoduchá cesta. ***Rež. M. Pavlátová.***

KC FnO KULTURNÍ CENTRUM FRÝDLANT NAD OSTRAVICÍ příspěvková organizace

EUROPA CINEMAS CREATIVE EUROPE · MEDIA SUB-PROGRAMME

Otevření kina v omezeném režimu při dodržování hygienických podmínek, prodej on-line na: www.kcfno.cz

Změna programu vyhrazena. Vstupenky je možno rezervovat a zakoupit online na webových stránkách www.kcfno.cz, v Turistickém informačním centru Frýdlant nad Ostravicí nebo hodinu před promítáním na místě. Rezervace se ruší 15 minut před začátkem představení. Další informace na facebookových stránkách Kulturního centra a kina.

Poděkování správci areálu naší TJ

V pátek 28. 1. jsme se v areálu tělovýchovné jednoty Kunčice p. O. rozloučili s Bohumírem Čajánkem, který zemřel ve věku 76 let. Jménem TJ Sokol Kunčice pod Ondřejníkem bych chtěl poděkovat Mirkovi za dlouholetou práci pro naší tělovýchovnou jednotu. Hlavně za práci správce areálu TJ, kterou vykonával přes 30 let. Jeho svědomitá práce a nadšení byla obdivuhodná. Stal se duší tohoto areálu, který dlouhá léta budoval a udržoval k potěše nás všech. Mirku, budeš nám chybět, ale zůstaneš nadále v našich vzpomínkách a srdcích.

Za TJ předseda Vít Majerek

Poslední rozloučení s dlouholetým místostarostou obce

Dne 11. ledna 2022 zemřel ve věku 77 let pan **Oldřich Harabiš**, dlouholetý místostarosta obce.

Funkci místostarosty vykonával za KDU-ČSL v období od roku 1991 až do roku 2002 a pak ještě ve volebním období 2006 až 2010. Celkem 15 let.

Chtěli bychom se s Oldřichem rozloučit a poděkovat mu za vše, co pro obec vykonal. Čest jeho památce.

Za všechny zaměstnance, spolupracovníky obce a zastupitele
Michaela Šebelová a David Fojtík

Zastupitelstvo obce schválilo Akční plán na letošní rok

Stalo se již dobrým zvykem, že v rámci obecních investic a rozsáhlejších oprav nepostupujeme, jak nás zrovna napadne, ale podle předem promyšleného plánu. Na každý rok si v zastupitelstvu schválíme plán aktivit, který vychází z dlouhodobé koncepce programu rozvoje obce. Než si ale stručně představíme plán na letošní rok, tak se nejprve poohlédněme za rokem minulým. Nejdůležitější investice jsou shrnuty v tabulce.

Největší investiční akce loňského roku

Chodník k DPS a související infrastruktura (vodovod, kanalizace, veřejné osvětlení) – ✔

Budování zázemí pro knihovnu, společenská místnost pro setkávání – ✔

Výstavba vodovodů – napojení oblasti Bystré na OOV a Vodovodní řad u Likérky – ✔

Rekonstrukce školní kuchyně – ✔

Výměna a doplnění veřejného osvětlení podél krajské komunikace – ✔

Rekonstrukce objektu požární zbrojnice – dokončení 2022

Rekonstrukce oplocení sportovního areálu – dokončení 2022

Samostatnou kapitolou, kde se nám asi nikdy bohužel nepodaří dosáhnout ideálního stavu jsou opravy místních komunikací – nekonečný proces ☺. Opravujeme celé úseky – v loňském roce cestu přes Pekliska na Maralák a také veřejný prostor před opraveným železničním nádražím.

Jak jsme v loňském roce hospodařili?

Rozpočet byl opakovaně upravován (neboť rostly příjmy a také se nám podařilo získat více dotací, než jsme si na začátku roku mysleli).

Výdaje byly nakonec dle rozpočtu plánovány na 103 024 400 Kč.

Příjmy 73 514 200 Kč – z tzv. RUD (rozpočtového určení daní) jsme nakonec obdrželi celkově 37 481 031,94 Kč, přičemž v rozpočtu jsme původně raději počítali s krizovým scénářem 27 250 000.

Financování 26 510 200 Kč – 20 milionů úvěr a zbytek využití finančních prostředků, které jsme ušetřili v minulých letech.

Jak se rok vyvíjel, ke konci již jsme nepočítali, že všechny peníze utratíme, a 11,5 mil. Kč jsme již nechávali v rezervě.

Troufnu si tvrdit, že jsme nakonec hospodařili velmi dobře a na účtu nám zůstalo a do rozpočtu roku 2022 bude nakonec moci být zahrnuto jako tzv. zdroje z minulých let – 18.409.165,82 Kč, tedy ještě o 4.409.165,82 Kč, než jsme počítali ve schváleném rozpočtu. (Zapojení těchto finančních prostředků bude předmětem rozpočtového opatření na nejbližším ZO).

A jaké investice a opravy nás v tomto roce čekají?

Péče o budovu a areál školy a školky

Poslední etapa výměny radiátorů v základní škole. Dále postavíme dětem z dolní školky novou zahradu v přírodním stylu.

Rozvoj a péče o areál TJ Sokol

Dokončíme rekonstrukci oplocení areálu.

Rozvoj a péče o areál a budovu hasičské zbrojnice

Dokončíme Rekonstrukci objektu požární zbrojnice, kdy realizace již byla zahájena (v roce 2021 byl proveden nátěr střechy) a dokončení se plánuje do června 2022.

Úprava interiéru obecního úřadu (rekonstrukce prostor pošty, společné chodby)

V letošním roce chceme pokračovat v postupné rekonstrukci prostor obecního úřadu. Konkrétně v rekonstrukci chodby před obřadní síní (včetně WC) a také rekonstrukce prostor pošty.

Vodovody a kanalizace

V této oblasti nás čeká řešení tlaku vody v lokalitě pod Stolovou – vybudování ATS stanice. Předpokládaný časový harmonogram – projektová příprava a vyřízení stavebního povolení v roce 2022 a v roce 2023 realizace.

Kanalizace – rozšiřování sítě (na základě žádostí občanů), aktuálně probíhá příprava projektové dokumentace.

Které místní komunikace plánujeme letos opravit?

Jedná se o MK 51c, MK 53 c (obě v lokalitě pod Stolovou) z důvodu jejich havarijního stavu. Dále bychom chtěli opravit veřejné prostranství vedle Huťařství.

Budování zázemí pro knihovnu, společenská místnost pro setkávání matek s dětmi, seniorů a dalších

V letošním roce plánujeme dokončit vybavení kuchyně (kuchyňská linka, spotřebiče).

A v neposlední řadě chceme letos začít s realizací projektu Nové centrum obce, o kterém jsme vás obsáhle informovali v minulém vydání obecních novin.

Všechny dokumenty k rozvoji obce, včetně aktuálního akčního plánu jsou zveřejněny na webu obce: http://www.kuncicepo.cz/rozvoj-obce-aktual

Michaela Šebelová, starostka obce

sport

PLÁNOVANÉ KULTURNÍ A SPORTOVNÍ AKCE NA BŘEZEN

Do neděle 6. 3. Výstava
CO NOSÍME V HLAVĚ
Kulturní centrum

pondělí 7. 3. – sobota 30. 4. **VÝSTAVA SMALTŮ STUDENTŮ VU3V**
Kulturní centrum

úterý 8. 3. **DESKOVÉ HRY**
knihovna

středa 9. 3. Ochutnávka **l**egendární deskové a karetní hry
17.00 **MAGIC THE CATHERING**
klubovny Kulturního centra
vstup zdarma

středa 9. 3. Přednáška s degustací
17.00 **ČOKOLÁDA – SLADKÉ VÍTÁNÍ JARA**
knihovna

sobota 12. 3. **FRÝDLANTSKÝ DISCOPŘÍBĚH – hity 80.–90. let**
19.00 *velký sál Kulturního centra*
Vstupenky jsou v předprodeji v TIC a na čísle 603 570 507.

pondělí 14. 3. **FARMÁŘSKÉ TRHY**
9.00 – 16.00 *před obchodním domem OMMA*

pondělí 14. 3. Výstava k 430. výročí narození J. A. Komenského
– sobota 30. 4. **KOMENSKÝ/PŘÍBĚHY LIDSKOSTI**
Kulturní centrum

úterý 15. 3. Tvořivé dílny pro děti
15.00 – 19.00 **JARNÍ VĚNEC Z PROUTÍ**
klubovny Kulturního centra
vstup zdarma

čtvrtek 17. 3. **TRÉNOVÁNÍ PAMĚTI**
17.30 *knihovna*

pátek 18. 3. **Koncert DYMYTRY TOUR?2022**
19.30 *velký sál Kulturního centra*
Vstupenky jsou v předprodeji na www.ticketstream.cz.

sobota 19. 3. **HASIČSKÝ PLES**
19.00 *velký sál Kulturního centra*
Zvou SDH Nová Ves. Vstupenky jsou v předprodeji v TIC.

pondělí 21. 3. Divadelní představení
19.00 **VÍM, ŽE VÍŠ, ŽE VÍM**
Hrají Simona Stašová, Michael Dlouhý a další.
velký sál Kulturního centra
Vstupné 400 Kč, 350 Kč, vstupenky možno rezervovat a zakoupit na našich stránkách, v TIC nebo na místě.

úterý 22. 3. Přednáška a beseda
17.30 **DEPRESE A JAK JI PŘEMOCI?**
klubovny
vstupné 50 Kč

čtvrtek 24. 3. Spisovatelé do knihoven
17.30 **KLÁRA VLASÁKOVÁ**
Dramaturgyně, publicistka, literární kritička a scénáristka. Vstup zdarma.
knihovna

čtvrtek 24. 3. Cestopisná přednáška Jiřího Kráčalíka
18.00 **KOUZELNÁ KORSIKA**
kinosál Kulturního centra
vstupné 50 Kč

pátek 25. 3. **FRÝDLANTSKÁ TANČÍRNA**
19.00 *velký sál Kulturního centra*
Vstupenky jsou v předprodeji v TIC.

sobota 26. 3. **PLES V SRDCI BESKYD**
19.00 *velký sál Kulturního centra*
Vstupenky jsou v předprodeji v TIC.

neděle 27. 3. Divadlo pro děti
16.00 **O PRINCEZNĚ, LUCIÁŠOVI A MAKOVÝCH BUCHTÁCH**
velký sál Kulturního centra
Vstupné 50 Kč, vstupenky na místě od 15.00 h.

úterý 29. 3. Tvořivé dílny pro děti
15.00 – 19.00 **VELIKONOČNÍ OZDOBY**
klubovny Kulturního centra
vstup zdarma

čtvrtek 31. 3. **KVÍZOVÝ VEČER**
17.30 *knihovna*

Připravujeme:

Koncert – ZMĚNA TERMÍNU NA ZÁŘÍ/ŘÍJEN 2022
HANA ZAGOROVÁ, PETR REZEK A BOOM ! BAND JIŘÍHO DVOŘÁKA
velký sál Kulturního centra
Zakoupené vstupenky zůstávají v platnosti nebo je můžete vrátit v Turistickém informačním centru.

ZMĚNA PROGRAMU VYHRAZENA

Pozvánka na přednášku a besedu: Deprese a jak ji přemoci?

O depresi, stále častější nemoci, zesílené ještě obdobím koronaviru, o tom, jak ji poznat, jak ji léčit a že to je možné, jak pomoci člověku s depresí apod. Hostem bude psychiatrička MUDr. Monika Weimerová, která se kromě ambulantní psychiatrie věnuje dlouhá léta také psychoterapii.

Jde o další besedu z cyklu setkávání se zajímavými osobnostmi, pořádanou Kulturním centrem a Gymnáziem ve Frýdlantě n. O. Akce se koná v klubovnách Kulturního centra v úterý 22. března od 17.30. Vstupné na přednášku s besedou je 50 Kč.

Jiří Sibinský překvapuje i ve Frýdlantě

Minigalerie v Cukráně po Lysou (u kruháče) ve Frýdlantě rozšířila svůj výstavní prostor, vylepšila osvětlení a hlavně začíná prezentovat v menších souborech umělecké osobnosti, které jsou většinou spojeny s činností Pobeskydského spolku přátel výtvarného umění nebo přímo s Frýdlantem.

V březnu pokračuje výběr pastelů z tvorby Jiřího Sibinského z Václavovic (nar. 24. března 1947). Jeden z nejvýraznějších výtvarníků regionu, známý renesanční šířkou své umělecké aktivity zasahující do oblasti designu, tvorby pro architekturu, sochařství, grafiky, malby má v současné době několik skvělých výstav. Muzeum a knihovna v Šenově prezentuje objevný výběr z tvorby od jeho začátků, Galerie OKO Opavě představuje reprezentativní výběr jeho poslední tvorby inspirované přírodními detaily a od 9. dubna se připravuje výběr z jeho prací ve známé Galerii IC Zvonička na Soláni. Poslední výstavy objevily význam jeho ranějších prací, hlavně pastelů, které jsou většinou inspirovány Beskydami a které byly podkladem k expresivnímu malířskému dílu i k poslední tvorbě realizované unikátními velkoplošnými digitálními tisky. Ukázky pastelů z Beskyd v minigalerii cukrárny ukáží tvorbu autora v novém pohledu a jistě diváky zaujmou. Prohlídka není vázána na nákup pišingrů, i když někteří návštěvníci

Pastel J. Sibinského.

možná neodolají skvělým domácím produktům. Na duben se připravuje setkání s dílem ak. mal. Vladimíra Komárka. **Ká**

Výstava Co nosíme v hlavě zve k návštěvě a inspiraci

Do 14. března pokračuje v Kulturním centru ve Frýdlantě n. O. výstava k projektu Co nosíme v hlavě. Slavnostní zahájení proběhlo na začátku února u symbolické sochy Hlavy v parčíku před gymnáziem TGM, za hojné účasti studentů, vedení školy a profesorů, zástupce města a Kulturního centra.

Pořadatelé by byli rádi, kdyby výtvarně ztvárněný problém nekomunikace mezi myšlením a světem ve formě symbolického objektu neuzavřel projekt. Kolektiv autorů jím chtěl vyjádřit, že současná společnost a svět je stále složitější a dělí se na čím dál více vymezené názorové tábory. Lidé jsou nuceni zaujmout stanovisko v rámci velmi silných a komplexních témat, jakými jsou například: migrace, sucho, ovzduší, ale i daleko závažnějších, jako je otázka vztahu člověka a jeho vztahu k Zemi, smysl udržitelného růstu atp. Obecně je však náš mozek v kleci ustálených paradigmat a na nové otázky nejen neodpovídá, neklade si je, a proto na ně ani nepřijde. Práce na projektu ukázala, že hledání a podněty nejsou nutné jen na straně studentů a mladých lidí, ale i my dospělí, učitelé, musíme hledat a formulovat otázky nově. K projektu se ještě vrátíme, zatím bychom rádi oslovili zájemce, kteří by měli zájem na něm pokračovat, aby se ozvali organizátorům akce zastoupeným Dr. Bo-

garem na tel. 732 733 653 nebo e-mail bogar@seznam.cz a domluvili další spolupráci. Pokud by to bylo v době výstavy, bylo by to vítáno. **KB**

Změny ve frýdlantské knihovně

Vážení čtenáři,

mnozí z vás již jistě zaznamenali drobné změny v půjčování. Máme nový **online katalog**, ve kterém si můžete sami nejen prodlužovat vypůjčené knížky, ale třeba také rezervovat ty, které byste rádi přečetli, nebo zjistit novinky pořízené do knihovny.

S novým knihovním systémem přišly i takové změny jako **rodinné průkazky**. Až pět členů jedné rodiny bydlící na totožné adrese může mít svůj průkaz do knihovny za jednotnou výhodnou cenu.

Průkazky jsou **nepřenosné**, již bohužel nebude možné půjčovat na průkazku někoho jiného (např. maminky, manžela). Nám tato novinka pomůže zjistit, jaký počet čtenářů reálně do knihovny chodí.

Skvělou službou je zasílání upozornění na vypršení výpůjční lhůty e-mailem **7 dní dopředu**, a dokonce i v poslední den termínu vrácení. Nemůže se pak zapomnětlivým čtenářům stát, že budou platit pokutu z prodlení. Protože ještě vše není stoprocentně doladěno, přišly někomu z vás sms zprávy i v neděli, ale proč nezačít volný den s myšlenkou na knihu. Pokud máme zavřeno nebo vám nevyhovuje naše otevírací doba, lze knihy vrátit do **biblioboxu**, který stojí před knihovnou – a my vám nejpozději následující pracovní den knihy z vašeho čtenářského konta odečteme. Vše si pak můžete zkontrolovat na vašem účtu v online katalogu.

S novým systémem se nejspíše budeme ještě chvíli sžívat, ale věříme, že přinese jen samá pozitiva a usnadní nám půjčování i komunikaci. I nadále můžete posílat **tipy na knížky**, které byste v knihovně chtěli mít, a my se pokusíme vyhovět. Klademe důraz na výběr knižních novinek tak, abychom měli nabídku stále aktuální. Sledujte náš **facebook**, na kterém pravidelně uveřejňujeme, co jsme právě nakoupili.

Kromě knih půjčujeme také audioknihy, denní tisk a máme více než 30 titulů časopisů. Velmi jste si oblíbili půjčování **deskových her**, kterých v této chvíli máme v knihovně více než 190. V úterý 8. března bude možnost si nově zakoupené hry vyzkoušet a zahrát přímo v knihovně. Jsme moc rádi, že po vyučování k nám chodí děti trávit čas, třeba právě s hrami, knížkami nebo i využívají připojení na Wi-Fi. Přijít do knihovny využít všechny služby, nebo jen tak posedět, může kdokoliv.

Pro děti pořádáme spousty **akcí a besed** a děje se to právě v těch dnech, kdy máme pro veřejnost zavřeno. Navštěvují nás nejen místní školky a školy, ale také z okolních obcí. Snažíme se tak vést děti ke knížkám a ke čtenářství a nejedno dítko pak nalákáno přijde s rodiči odpoledne do knihovny. Letos bude pro děti největším dobrodružstvím spaní v knihovně v rámci celosvětové akce „Noc s Andersenem“ – celý podvečer bude zasvěcen hrám a hledání pokladu, později čtení pohádkových příběhů a vyvrcholením je spaní ve spacácích v koutech mezi knihovními regály.

Abychom nezapomněli na dospělé a širokou veřejnost – letos ještě pokračujeme s loňskou akcí „Spisovatelé do knihoven“. 24. 3. se můžete těšit na autorské čtení **Kláry Vlasákové** – dramaturgyně, publicistky, literární kritičky a scénáristky, která spolupracuje s Českou televizí i rozhlasem, pro které píše hry a dramatizované četby na pokračování. Už začátkem března, ve středu 9., k nám po čtyřech letech znovu přijede provonět knihovnu čokoládou paní Marcela Krčálová. Přednáška je spojená s **degustací čokolády** a prý nám přiveze spoustu nových druhů a podráždí naše chuťové buňky.

Buňky, ale paměťové, podráždíme zase ve čtvrtek 17. března v rámci akce **„Národní týden trénování paměti“**. Trénování by mělo probíhat formou workshopu s praktickými ukázkami, jak si pamatovat každodenní informace pomocí paměťových technik nebo jak si zlepšit svou pozornost a koncentraci.

Pro fanoušky kvízových a vědomostních her a soutěží bude ve čtvrtek 31. března uspořádán vědomostní **kvíz** – je to soutěž pro družstva, ale můžete přijít bojovat vědomostmi i samostatně.

Myslíme, že návštěva knihovny určitě stojí za to a my vás moc rádi uvidíme.

Vaše knihovnice
(www.knihovnafrydlant.cz)

OPTIKA OČNÍ EU

OD 1. BŘEZNA MÁME KAŽDOU STŘEDU

OTEVŘENO DO 19,00 HODIN

Kontakt:
+420 730 164 014

Otevírací doba:
Po 8.30–17.00 h
Út 8.30–17.00 h
St 8.30–19.00 h
Čt 8.30–17.00 h
Pá 8.30–17.00 h

Adresa:
Školní 117
Frýdlant nad Ostravicí

www.optikaocni.eu

KOUPÍM starý motocykl
Jawa Stadión S11, S22, S23, Pařez 550, 555, Pionýr 05, 20, 21, Mustang, Babetta 207, 210, Simson S51, nebo jen náhradní díly.
Děkuji za jakoukoliv nabídku.
Tel.: 777 774 665.

ZEDNICTVÍ
/ REKONSTRUKCE BYTŮ, KOUPELEN, BYTOVÝCH JADER
/ OBKLADAČSKÉ PRÁCE
/ VENKOVNÍ I VNITŘNÍ OMÍTKY A ŠTUKY
/ REKONSTRUKCE RODINNÝCH DOMŮ
/ VÝSTAVBA PLOTŮ
/ ZATEPLOVÁNÍ FASÁD
/ BOURACÍ PRÁCE
773 552 515

KOUPÍME
Dům • Byt • Chatu
záloha předem, vyplatíme exekuce,
stav nerozhoduje, korektní jednání
Tel/SMS: 606 257 357

TERNO FIREK s.r.o.
Okna • Dveře
Fasády
Jarní slevy
Zelená úsporám
tel.: 602 553 881 | www.ternofirek.cz
POBOČKA ul. Spořitelní 1, Frýdlant nad Ostravicí

AUTOLAKOVNA
Němec Martin
Lakýrnické práce
Ostravice 158
608 825 035
558 682 354
dnl.nmc@gmail.com

VIMONT
• Montáže sítí proti hmyzu na okna i dveře
• Montáže všech typů žaluzií a rolet
• Montáže vertikálních žaluzií a textilních rolet
Viktor MICHALEC - Sklenářství u nádraží, Poštovní ul., Frýdlant n.O.
739 203 949 • 558 679 104

Pro inzerci volejte 603 249 743

KOUPÍME
DŮM, BYT, CHATU
Stav nerozhoduje.
Rychlé jednání, rychlá platba.
TEL. 606 032 038

Čištění střech
Likvidace řas mechů a plísní
✓ Provádíme důkladné čištění betonových a pálených taškových krytin.
✓ Používáme patentovanou českou technologii s dlouhodobým účinkem minimálně 5 let.
Tel: 730 508 310
www.barvadomova.cz

NÁTĚRY STŘECH A FASÁD
natíráme střechy a fasády moderní vysokotlakou technologií
Střechu, nebo fasádu vždy důkladně čistíme, odmastíme, napenetrujeme a provedeme kvalitní nátěr.
Tel: 730 508 310
www.barvadomova.cz

nejlepsi-izolace.cz
PUR STŘÍKANÉ IZOLACE • FOUKANÉ IZOLACE
HYDROIZOLACE POLYUREA • ZVUKOVÉ A KROČEJOVÉ IZOLACE
INJEKTÁŽE VLHKÉHO ZDIVA
EKOLOGICKY, CHYTŘE, BEZPEČNĚ
» rychlé zateplení bez zbytečných starostí navíc «

info@nejlepsi-izolace.cz • 606 609 809

Vydává Zájmové sdružení Frýdlantsko-Beskydy, Náměstí 3, 739 11 Frýdlant nad Ostravicí, IČ: 69609926 * vychází měsíčně ve 13 obcích * zpracovává: PR Agency Petra Pavelky, +420 603 249 743, e-mail: petr@fmseznam.cz * Tisk: Czech Print Center a.s. * registrace: MKČRE 10157, periodický tisk územního samosprávného celku. Datum vydání: 3. 3. 2022